EDICION DE 16 PAGINAS
AGENCIAS EN EL EXTERIOR:
NUEVA YORK: 165, BROADWAY
AGENCIAS EN TODAS LAS PROVINCIAS
OFICINA PRINCIPAL: AGUSTINAS 1269

LA NACION

Precio único en todo el país:
VEINTE CENTAVOS
SUSCRICIONES:
Por un año: $ 50.00. - Por seis meses: $ 26.00
Por tres meses: $ 14. - Por un año extranjero: $ 110

AÑO VI — Santiago de Chile, Sábado 18 de Marzo de 1922 — Núm. 1,890

LEON, A CABALLO

Después de la fortuna que hicieron sus padres, es decir, después de la guerra, lamentaba León no haber cursado el bachillerato.

Contaba ya diecinueve años, y hasta entonces no había conocido otra cosa que la venta de comestibles en la tienda que en una pequeña ciudad tenían sus padres, quienes desde muy pequeño le erigieron en dependiente principal.

León creía que todo su porvenir estaba encerrado en las cosas familiares: la gran blusa de lienzo, las sonrisas a los clientes, el manejo de cajas de hoja de lata y de botes, las rápidas adiciones. Y, la verdad, no era desgraciado entonces. Su cabeza rizada, sus hermosos ojos, su buena figura de joven dependiente seductor de criadas, le valían cien pequeñas satisfacciones al día, y la vida modesta que se imaginaba para más tarde era suficiente para satisfacer su espíritu sin cultura.

El primer resultado de su riqueza fué el abandono de la tienda, y después, el de la pequeña ciudad familiar.

Instalados en París en un piso terriblemente lujoso, el padre, la madre y el hijo, aturdidos, desorientados, no se atrevieron a confesarse unos a otros sus ocultas torturas. Salidos de su esfera, no habían entrado aún en la otra y sufrían no comprendiendo nada de la vida.

No obstante, se habían apresurado a comprar un "auto" y a lanzarse a todos los teatros y a todos los almacenes. Pero cada día se revelaban a sí mismos nuevas deficiencias en su manera de ser.

León se dió cuenta más pronto que sus padres de que no era un señor. No estaba ya en edad de estudiar el bachillerato, pero quiso, al menos, iniciarse en las elegancias de los jóvenes de su edad. Las lecciones de baile pronto le cansaron, y decidió aprender a montar a caballo.

Los gritos de terror de su madre no cambiaron ni un punto de tan hermoso proyecto. Habiendo por fin encontrado el picadero que necesitaba, empezó León su aprendizaje de "gentleman".

De su primera lección volvió vacilante y con agujetas, pero encantado. Sobre el caballo se había sentido dominador, heroico.

—No tenías por qué asustarte —dijo a su madre.— No es nada malo, vaya. Y el caballerizo me ha dicho que irá muy bien.

Poco después, para que su satisfacción fuera mayor, la suerte llevó a su casa a su mejor amigo de otro tiempo, tendero como él en la pequeña ciudad provinciana.

El sentimiento de su nueva grandeza nunca debía ser más embriagador para León como en el momento en que, mientras su camarada, intimidado, se sentaba en uno de los seis sillones dorados del salón, dijo:

—Mañana monto un caballo nuevo. Ven conmigo y me verás. Iré al hotel a buscarte en "auto".

A la mañana siguiente, Pablo, desde la tribuna, abría los ojos mirando el vasto rectángulo donde su antiguo compañero, encorvado sobre un animal que no conocía aún, iba al paso, dirigido por un caballerizo, que de pie en el centro y cruzados los brazos le seguía con ojos fríos y llenos de superioridad.

Cada vez que pasaba León por delante de Pablo, una ola de orgullo le inundaba.

—Vamos, caballero— dijo de pronto el caballerizo.— Asegure los estribos, que vamos a comenzar el trote.

León, al oír la noticia, se sintió sublime. Recordó todo lo que había admirado en los circos que en otro tiempo visitaba en su ciudad. Le parecía que montado en su nuevo caballo podría ejecutar los virtuosismos más difíciles. Por un segundo, León no fué León: fué Luis XIV en persona, tal como se le ve en la plaza de las Victorias.

—¿Estamos?— gritó el caballerizo.— El cuerpo hacia atrás y flojas las bridas. Dele con la espuela, y ¡al trote!

A estas palabras, el caballo, sin esperar las espuelas, se lanzó al trote a lo largo del muro sempiterno.

¡Qué sorpresa la de este trote, duro, con pérdida frecuente de equilibrio, con instintos de abrazar al caballo! ¡Qué dolor el de los muslos!

—¡Páreme, señor! ¡Se lo suplico!— pensó León rápidamente.

Pero precisamente el caballo pasaba en aquel momento delante de Pablo. Un resto de vanidad cerró la boca del desgraciado primerizo, y aún tuvo valor para ensayar una sonrisa. Estuvo en un tris de caerse. Se incorporó como pudo, y en este crítico instante oyó la voz del profesor, que, escandalizado, gritaba:

—¿Qué hace usted, hombre? ¿Quiere usted echarse para atrás? ¿Quiere usted poner las piernas rectas?

—¡Voy a caerme de un momento a otro de este caballo maldito —pensó León, alocado— y el otro me dice cosas absurdas!

A la vuelta siguiente perdió de nuevo la silla. Cuando entró en el picadero se había dicho: "Todo mi reino por un caballo", o poco menos, y ahora lo hubiera corregido con gusto por: "¡Mi reino por no ir a caballo!".

El suplicio no podía durar un minuto más. Venía otra vuelta. Sabía que allí, delante de Pablo, caería miserablemente. Por otra parte, sus desgraciadas posaderas no podían ya más. Había perdido definitivamente su moral y su equilibrio; uno no podía subsistir sin el otro.

—El profesor caballerizo vió venir la caída.

—¡Al paso! ¡Al paso!— gritó colérico y despreciativo.

¿Qué pasó entonces? El caballo fué al paso, en efecto; León, echado adelante, estuvo a punto de abrazarse al cuello; quiso sentarse de nuevo en la silla, y tiró violentamente de las bridas, dando al mismo tiempo con las espuelas en el vientre del animal. Este, creyendo que le pedían galope, dió los primeros saltos; y mientras León, perdida ya la esperanza, encomendaba el alma a Dios, el caballerizo, impasible, seguía monótono:

—¡Al paso! ¡Al paso! El cuerpo hacia atrás, los codos pegados al cuerpo, la cabeza alta.

El caballo seguía galopando. Las crines, poco menos que afeitadas.

Lo que hizo luego, humillado, aterrado, nadie lo sabrá jamás. Pero el caballo, de pronto, bajó las orejas, relinchó, hizo ciertas demostraciones que indicaban que se burlaba del ser humano que llevaba a cuestas, y dió al fin un brinco.

Durante el corto trayecto que recorrió en los aires. León vió cómo Pablo se reía y cómo el profesor gesticulaba.

Sudoroso, magullado, se fué a su amigo, que exclamaba viéndole venir:

—¿Por esto pagas veinticinco francos? ¡Ah! ¡No! Prefiero vender ciruelas.

LUCIE DELARUE-MARDRUS.

INSTITUTO SAN MARTIN
SAN MARTIN 64. — TELEFONO INGLES 213

Kindergarten, preparatorias, humanidades. Internos, medio-pupilos externos. Facilidades alumnos provincia. Los profesores son de Estado, conocidos por su competencia y seriedad. Profesorado, señores: Ernesto Melo Aguirre, Agustín Rivera, Juan Rojas Segovia, M. Fuentes, J. Cuadra Gormaz, F. Herrera, R. Barría Oyarzún, etc. Exámenes válidos en el establecimiento.

Preparatorias organizadas en igual forma que cursos de humanidades. Clases principian el 15 de Marzo.

Matrícula abierta. 18-M.

Relojes Pulseras
DE ORO 18 Kts. GARANTIDOS
Grandes facilidades en el pago. Correo 3, casilla 5010.
21-M.

LA TIERRA DE LOS FARAONES EN LIBERTAD

La abolición del protectorado británico en Egipto. — Cómo se ha desarrollado el movimiento nacionalista. — Zagloul Bajá y Abbas Hilmi

Primero Irlanda con su lucha terca y tenaz que duró ocho siglos; en seguida el Egipto con su movimiento nacionalista agresivo y amenazante; ahora la India con su resistencia pasiva y desesperante capaz de sacar de quicio la imperturbable flema británica.

yes impuestas por el protectorado británico. Ahora se va a gobernar por su cuenta, con leyes propias como Irlanda, con funcionarios egipcios, con gabinete egipcio; pero subsistirá una fuerza británica de ocupación para garantir ciertos privilegios que Inglaterra

EL SULTAN DE EGIPTO, EN LA CEREMONIA DE LA COLOCACION DE LA PRIMERA PIEDRA EN UNA NUEVA ESCUELA INDUSTRIAL. — EN OVALO, ZAGLOUL BAJA, JEFE DEL PARTIDO NACIONALISTA

Es indudable que el vasto Imperio Británico atraviesa una hora ingrata.

Hasta en el Africa del Sur, los negros y mestizos, carne de las minas, están absorbiendo el veneno de la rebeldía.

Hablemos ahora del Egipto que acaba de recobrar una especie de independencia. Desde hace dos días la tierra de los faraones se gobierna bajo un nuevo régimen.

El Egipto con sus 10 millones de coptos y de fellahs y sus 100 mil extranjeros ha sido nominalmente una parte del imperio turco, pero virtualmente se ha gobernado bajo el imperio de las le- ha creído necesario conservar en la tierra de las pirámides.

Vamos a hacer una breve reseña histórica de la dominación británica en Egipto hasta el día de hoy que marca el comienzo de una nueva era para ese país.

El Gobierno de Egipto es una monarquía hereditaria, cuya cabeza fué de 1892 a 1914 el Khedive Abbas Hilmi. La actitud germanófila y turcófila de Abbas Hilmi dió lugar a su derrocamiento a principios de la Guerra Mundial, siendo sucedido por su tío Ahmed Fuad, ex-Presidente de la Universidad de Egipto, quien asumió el título de Sultán Hussein Kemal. Abbas Hilmi fué desterrado y en 1915 lanzó desde Constantinopla un manifiesto a Egipto, incitando a los egipcios y a los sudaneses a rebelarse contra Inglaterra, a la cual atribuía su caída. Posteriormente fué acusado de haber subvencionado a Bolo Bajá, el agente derrotista ejecutado por los franceses. En 1919, las propiedades de Abbas Hilmi, en Egipto, fueron confiscadas por el Gobierno.

Existen en Egipto varios partidos cuyos programas tienen todos como finalidad la independencia o una mayor libertad del país. Los partidarios de Abbas Hilmi y los nacionalistas dirigidos por Said Zagloul Bajá forman el grupo radical, en tanto que el Sultán Hussein Kemal y sus adherentes representan la opinión moderada. Said Zagloul Bajá fué desterrado por los ingleses a Ceylon el 29 de Diciembre de 1921, después de los graves motines ocurridos en El Cairo, Alejandría, Tanta y otros lugares, en los que resultaron muchos muertos y heridos y varios cientos de prisioneros.

Inglaterra estableció en 1884 la ocupación militar del país, a la cual siguió el levantamiento de los Mahdistas, fanáticos creyentes de un supuesto Mesías musulmán llamado Mahdi. El general Gordon fué enviado por el gobierno inglés al Sudán para ayudar al Khedive de Egipto a sofocar las revueltas de Mahdi, pero fué sitiado y muerto por los partidarios de éste en Khartum, en Enero de 1885. Una nueva expedición fué enviada y se dominó la insurrección. El general Kitchener abrió la ruta a Khartum y estableció en la región el dominio egipcio.

Desde entonces los ingleses han dominado pacíficamente el Egipto, emprendiendo diversas obras públicas y reformas que han contribuído grandemente al desarrollo material del país.

La presente agitación popular en Egipto sobreviene después del rechazo de una propuesta del Gobierno británico a una delegación egipcia representante del Sultán, conviniendo en poner término al protectorado británico establecido en 1914, bajo determinadas condiciones. La delegación egipcia, presidida por Adley Yeghen Bajá, ex-Premier, declaró que el plan del Gobierno británico "no satisfacía las aspiraciones nacionales del Egipto".

El reciente acuerdo del Gobierno británico pone fin a la dominación directa, pero deja subsistente la ocupación. Egipto no está satisfecho de esta concesión, y como Irlanda, tiene su partido que quiere prolongar la protesta activa.

Los cablegramas de ayer anunciaban que con motivo de la exaltación del Sultán Ahmed Fuad al trono de Rey se han producido serios desórdenes en El Cairo.

La cuestión de Egipto no es todavía una cuestión resuelta.

CALCIUM CARBID
En inmejorables condiciones ofrece
THE GURTNELLEN ELECTRO CHEMICAL WORKS, GURTNELLEN (Suiza.)
AGENTES GENERALES:
BALLY LIMITADA,
Sociedad Comercial, Casilla 2827, Bandera 675.
SANTIAGO

Composturas, Máquinas de Escribir - Estado 44

COLEGIALES
LA LIBRERIA INAREJO
Bandera 729
(Abierta todo el día)
es la que vende más barato los libros y útiles para colegio.

BUEN VIAJE

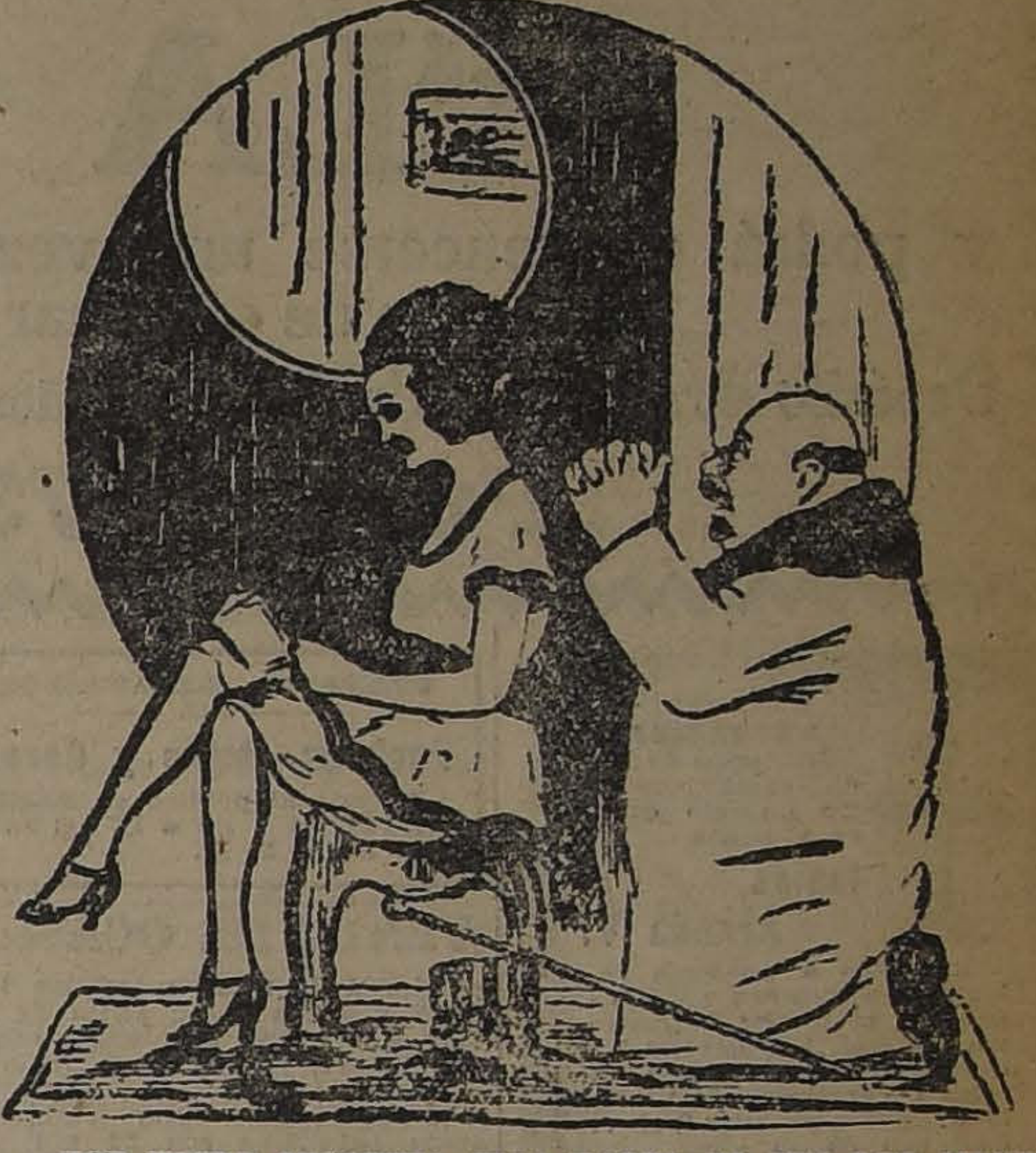

—POR USTED SEÑORITA, IRIA HASTA EL FIN DEL MUNDO.
—VAYA USTED, QUERIDO... Y NO VUELVA.

CONCURSO
DE
"LA PODEROSA"

Los premios son, como se sabe, 1,315, distribuídos como sigue:

1 Premio de	$ 1,000		$ 1,000
4 Premios de	500		2,000
10 Premios de	200		2,000
50 Premios de	100		5,000
50 Premios de	50		2,500
50 Premios de	20		1,000
650 Premios de	10		6,500
500 Premios de un cupón de cinco pesos para el Gran Sorteo de Marzo			2,500
1315 Premios con			$ 22,500

La lista de las soluciones premiadas se publicará en este diario DEL 20 AL 25 DE MARZO.

GRAN SORTEO DE MARZO
11,641 Premios con un Premio Mayor de 100,000 pesos.
Valor del "Bono" entero ... 30 pesos
Valor de un Cupón ... 5 pesos
Las personas que residen en localidades donde no hay agentes de "La Poderosa", pueden pedir "Libretas" y "Bonos a la oficina matriz, Casilla 2662, Santiago, enviando su valor por carta certificada o giro postal.
GUILLERMO M. BAÑADOS y Cía.

No tiña el color blanco de sus canas
con tinturas o preparaciones "muy baratas y llamativas", porque luego sufrirá mucho cuando empiece a caérsele su pelo. Estas salvan la situación del momento, pero dañan la raíz, y cuando quiera va curarla, no será tiempo, porque el pelo se desprenderá solo. El
"ESPECIFICO BOLIVIANO BENGURIA"
es puramente vegetal y no contiene ninguna materia nociva para el pelo, como son el mercurio, plomo, zinc, alcohol, aceite, que dañan la raíz del cabello, y hacen muy difícil su curación.
El Específico Boliviano "BENGURIA" hace salir pelo en abundancia, y es la única preparación inofensiva que extermina la Caspa, detiene la caída del cabello y totalmente segura en la curación radical de las Canas y la Calvicie.
Consultas y venta del Específico:
MONEDA 875 (ALTOS)
Dr. RAFAEL BENGURIA B.—CASILLA 2426.—SANTIAGO
Atiendo pedidos de provincias.

¡OSTRAS! ¡OSTRAS!
y toda clase de mariscos llegaron al
RESTAURANT "LA PLAYA"
MONJITAS 826 - TELEFONO 1250

CALZADO
PUENTE Esquina San Pablo -- "LA IBERIA" -- PUENTE Esquina San Pablo
¿Quiere Ud. economizar dinero? Antes de hacer su compra consulte nuestros precios. Tenemos el más variado y completo surtido, a precios castigados en 40% en el último balance de Febrero próximo pasado.
HAY:
PARA CABALLEROS
BOTIN Box-Calf negro cosidos desde
$ 14.50 el par
PARA SEÑORAS
ZAPATON y ZAPATILLAS acharoladas, varios modelos, taco francés o cubano, desde
$ 15.50 el par
A COMERCIANTES AL POR MAYOR HACEMOS GRANDES DESCUENTOS.
PARA NIÑOS
BOTIN Box-Calf negro cosidos, 30 al 33, a... $ 14.00
BOTIN Box-Calf negro cosidos, 34 al 38... $ 16.00
VENTAS:
POR MAYOR Y MENOR
No olvide usted la dirección:
Gran Depósito de Calzado "LA IBERIA" PUENTE Esq. San Pablo

Gran Baile de Caridad
A FAVOR DEL HOSPITAL BRITANICO
TEATRO MUNICIPAL
HOY SABADO 18 A LAS 11
Palcos con 4 entradas ... $ 150
Entrada con buffet frío ... 20
Cena ... 15
Los que deseen reservar mesas para la cena deberán tomar sus boletos desde luego. Cada boleto será numerado y corresponderá a la mesa respectiva. Pueden pedirse mesas de 2 a 20 personas.

LOTERIA NACIONAL ARGENTINA
La Lotería Nacional Argentina es autorizada por el Gobierno argentino y, por consiguiente, absolutamente legal.
La Lotería Argentina reparte a los tomadores de números el 70% del valor que percibe por concepto de venta de los billetes.
Desconfíe Ud. de las personas GENEROSAS que le insinúan la conveniencia de adquirir bonos-lotería en vez de lotería verdadera y seria.
Próximos sorteos: MARZO 21 y 28, de
$ 80,000 argentinos
ENTERO: $ 70; QUINTO: $ 15 CHILENOS
La CASA E. TURRI, Buenos Aires, Galería Güemes 356, es la única que puede gloriarse de haber vendido en CHILE los grandes premios.
La LISTA OFICIAL del sorteo con premio mayor de $ 80,000 nacionales, verificado el 14 del presente, está a su disposición en la CASA E. TURRI, Huérfanos 955, Santiago.

HOY-SABADO-HOY

SIGUE LA GRAN LIQUIDACION

Visite el acreditado Depósito de CALZADO

"LA FORTUNA"

y podrá convencerse una vez más que nuestros precios no admiten competencia. Antes de efectuar sus compras visítenos y no se arrepentirá.

Depósito directo del calzado para niños marca "Picó" y del calzado fino para señoras marca "Miró"

Puente 732 -:- "LA FORTUNA"

DEFUNCION

Habiendo dejado de existir nuestro querido esposo y padre

Isaías Aranda V.

Rogamos a nuestras relaciones se sirvan acompañar sus restos al Cementerio General, hoy Sábado 18, a las 10 A. M., desde la Iglesia Zambrano, donde se le oficiará una misa por el descanso de su alma.

Trinidad Alfaro v. de Aranda y familia.

DEFUNCION

Habiendo fallecido la señora

Irma Oyarzún de Covarrubias

Sus restos serán conducidos hoy al Cementerio General, privadamente.

LA FAMILIA.

DEFUNCION

Ha fallecido don

Félix Vivanco Pinto

Sus restos serán conducidos al Cementerio General, hoy Sábado 18, a las 10 1|2 A. M. El cortejo partirá desde su casa habitación, Gorbea 1974.

LA FAMILIA.

EXPRESION DE GRACIAS

Damos los más expresivos agradecimientos a las personas y amigos que acompañaron los restos de nuestra querida hija y hermana,

LAURA VILLAGRAN IMAS

al Cementerio General.

Edelmira Imas de Villagrán e hijos

CABALLERIZO y COCHERO

casado, sin niños, con buenos informes. necesita

CASA FRANCESA

Presentarse de 9 a 10 A. M. M-18

FRUTOS DEL PAIS

en general, compro por grandes y pequeñas partidas: muestras y precios.

JORGE PIRARD

Prat 109. Casilla 1134. Valparaíso

Con grandes facilidades en el pago

MUEBLES

SAN ANTONIO 62

Entrega inmediata

AL PUBLICO

Tenemos el agrado de poner en su conocimiento que el surtido más grande de plaza en baños, calentadores, lava-platos, los tiene únicamente Mérida. Precios al alcance de todos los bolsillos.

BAÑOS DESDE $ 10

Calentadores, desde $ 28; Lavaplatos, desde $ 15; y cuanto artículo se le pueda ocurrir a usted que necesita en el ramo de hojalatería.

Queda a su disposición la antigua Fábrica **"Mérida"**.

CHACABUCO 28-B.

Instalaciones sanitarias en general M-18

Un Mecánico

competente para fábrica, necesito. Mandar datos y copias de referencias. Inútil escribir sin comprobar su competencia y buena conducta.

CORREO 2 — CASILLA 4558 M-19

COMPAÑIA EXPLOTADORA DE Puchoco, Rojas y Coronel

Atiende al público en **BANDERA 564**, de 9 1|2 a 11 1|2 A. M. y de 2 a 4 P. M.

¡VENDO DE OCASION!

propiedad de renta entre San Francisco y Santa Rosa, antes de Avenida Matta, con 40 piezas, techo de zinc blanco, 70 metros de fondo, alcantarillado completo, produce 1,080 pesos mensuales. Valor total, 60,000 pesos pagaderos con 20 mil pesos al contado, el resto a largo plazo, con deuda a la Caja Hipotecaria.

Tratar: **ARTURO PRAT 1570**

Calderero y Gasfiter-Hojalatero

competentes se necesitan para minas de Naltagua.

Se paga buen sueldo, ración y casa.

Dirigirse, calle

BANDERA 148

Compañía Nacional de Tejidos

"EL SALTO"

Los señores accionistas de esta Compañía pueden pasar a la Oficina Central, calle Agustinas N.o 1220, altos, a cambiar sus títulos provisorios por los definitivos. Los de la extinguida Sociedad Manufacturera de Tejidos pueden, igualmente, canjear los títulos de esa Sociedad por los de esta Compañía, debiendo, al efecto, presentar los que actualmente tienen en su poder.

Se comunica, asimismo, a los señores accionistas que, en el acto de canjear sus títulos, se les pagará la cantidad que les corresponde por las fracciones de acciones de su propiedad y que fueron rematadas en la Bolsa de Comercio.

Santiago, 23 de Febrero de 1922.

EL GERENTE.

VENDO

bonita casa-quinta situada en Plaza de Armas de Buin, luz eléctrica, agua potable, carros.

Superficie: 4,500 m2. Precio: 40 mil pesos; facilidades pago.

Tratar: **DOCTOR DAGNINO**

La Salvadora

Sociedad de Seguros Mutuos sobre la vida

Habiendo fallecido el asegurado de Valparaíso, señor Juan Cavada Videla, tenedor de la póliza hasta por $ 20,000, número 896, se avisa a los señores asegurados que, en virtud del artículo 6 de su contrato de póliza, deben pasar a la oficina de la Compañía, Morandé 57, a pagar la respectiva cuota mortuoria.

EL GERENTE.

Santiago, 18 de Marzo de 1922.

CONTADOR

Titulado en el Superior de Comercio con 7 años de práctica y espléndidos certificados ofrece sus servicios para llevar contabilidades y enseñar. Precios módicos.

CASILLA 1779

ERNESTO CLAUSSEN G.

Contador y perito comercial.

(Juramentado y titulado en Alemania).

Bandera 556. Casilla 535. Santiago.

Círculo Helvetico S. A.

AGUSTINAS 1220

Por orden del Directorio cítase a los señores accionistas a

JUNTA GENERAL EXTRAORDINARIA

para el Sábado 25 del presente, a las 9 P. M., en el salón del Círculo. Tabla: Préstamo Hipotecario.

EL GERENTE.

Santiago, 15 de Marzo de 1922. M-18

Contador

Necesítase joven soltero con buenas referencias para casa comercial en el norte, con prerencia alemán y conocimientos de inglés. Dirigirse:

CLARAS 152, de 1 a 3 M-18

OPORTUNIDAD

Vendemos en perfecto estado Máquina de Puntear y Máquina Labradora de Tacos, con molejón.

LORD COCHRANE 717, CASITA 16

$ 20.000.

Admito socio joven, activo, aportando de 20 a 30,000 pesos, para explotar un artículo recién patentado, que tiene excelente aceptación y de muy buenas utilidades.

Dirigirse a:

CASILLA 3761

CASA COMERCIAL NECESITA

Agente Activo

que tenga buenas relaciones comerciales y particulares en Santiago. Puesto de buena renta para persona hábil.

Dirigirse a: **E. H.**

CASILLA 120-D

Buen Maestro

composturero en Sombreros, con trabajo permanente todo el año, sueldo mensual, se necesita. Inútil presentarse sin buenos informes.

Fábrica Nacional de Gorras y Sombreros

DELICIAS 2636

¡¡¡COLEGIALES!!!

LA MALETERIA DEL VIAJANTE

741 PUENTE 741

Ofrece el mejor surtido en: Cajas, Bolsones, Portalibros y Escobillas

ESTA CASA NO TIENE SUCURSAL

9-A

SOCIEDAD ANONIMA

FERIA YZQUIERDO

En la FERIA de

HOY SABADO 18

se venderán, entre otros lotes, los siguientes:

190 NOVILLOS GORDOS MESTIZOS para embarque, de más de 500 kilos, llegados de Santa Ana (Santa Amelia), Molina, Mallarauco, Buin y Graneros.

50 NOVILLOS DE 2 PARA 3 AÑOS, para engorda, llegados de Graneros.

50 VAQUILLAS Y 30 NOVILLOS mestizos de 1½ años.

JUAN ANTONIO GONZALEZ EDWARDS,
Gerente.

BODEGA DE VINOS

Y FABRICA DE LICORES, bien instalada con clientela seleccionada, a dos cuadras de Estación Alameda, con casa habitación y caballeriza en el mismo local, y **CHACRA** a 15 minutos de Plaza de Armas, totalmente plantada de viña de uvas escogidas, y surtido de frutas seleccionadas, vendo en conjunto o por separado.

DIRIGIRSE A SAN PABLO 3160.

M-18

NOVILLOS de 3 a 4 años

MESTIZOS MAS DE MEDIA GORDURA

Especiales para guardar.

Hasta 3000

Tenemos orden de vender entre Linares y Lautaro.

GREENE URRUTIA y Cía., etc.

Bandera 185.— Casilla 642.— Teléfono 995.— Santiago

Avisos de Vapores

VAPOR RAPIDO AL NORTE

El nuevo y rápido vapor nacional de pasajeros con instalación inalámbrica MARCONI,

AMERICA

Capitán C. NUÑEZ, saldrá el **Sábado 18 de Marzo** para Coquimbo, Huasco, Caldera, Taltal, Antofagasta, Mejillones, Tocopilla, Iquique y Arica.

Recibe carga desde el Miércoles 15 de Marzo en lanchas particulares y de la Compañía.

El vapor tiene espléndidas comodidades para pasajeros en 1.a y 3.a clase. Con alumbrado eléctrico durante toda la noche.

Por fletes y demás pormenores verse con:

ARTIGAS, RIOFRIO Y CIA.
Teléf. Ing. 1030.— Av. Errázuriz 1172 (en los bajos Palace Hotel)
VALPARAISO

ARTIGAS Y DIAZ
Agentes. Teléfono Inglés 3272
Galería Alessandri N.o 13-A.
SANTIAGO

Compañía Sud-Americana de Vapores

PROXIMAS SALIDAS

"Huasco"	Vapor para Cristóbal, en conexión con naves para y de Estados Unidos, Europa, etc., el VIERNES 17 DE MARZO, a las 4 P. M.
"Mapocho"	Vapor para Pimentel, con carrera rápida en los puertos chilenos y caletera en la costa peruana, el MIERCOLES 22 DE MARZO, a las 4 P. M.
'Cachapoal'	Vapor caletero para Arica, con escala en la mayoría de los puertos intermedios, el SABADO 25 DE MARZO, a las 8 P. M.
"Maipo"	Vapor para Corral (Valdivia), e intermedios, el MARTES 28 DE MARZO.

Wessel, Duval y Cía., Agentes, Huérfanos esq. Morandé.—Cía. Transportes Unidos, Sub-Agentes, Estado esq. Delicias

---

COMPAÑIA SUD-AMERICANA DE VAPORES

VAPOR RAPIDO Y DIRECTO PARA EUROPA

El moderno y cómodo vapor

"RENAICO"

de 10,000 toneladas de desplazamiento y doble hélice, saldrá, vía Colón y Newport News, con escala en los principales puertos de la costa occidental de Sud América, para **HAVRE, AMBERES y LIVERPOOL.**

EL VIERNES 24 DE MARZO, a las 4 P. M.

Recibe carga y pasajeros a precios de transportes equitativos.

Por mayores informaciones:

Wessel, Duval y Co.— Huérfanos esq. Morandé.—Agentes: Cía. Transportes Unidos, Estado esq. Delicias, Sub-Agente

N/o

GRACE LINE

SERVICIO RAPIDO DE VAPORES ENTRE VALPARAISO Y NUEVA YORK

Viaje en 19 días, Vía Canal de Panamá, con escala en Antofagasta, Iquique, Mollendo, Callao y Cristóbal.

Servicio de primera clase, únicamente.

Camarotes de lujo. Cuisine inmejorable.

.. SALIDAS FIJAS CADA TRES SEMANAS, A LA 1 P. M. ..

"SANTA LUISA", SALDRA MARZO 29.

"SANTA TERESA" ABRIL 19.

"SANTA ELISA", MAYO 10.

Por informaciones y pasajes, dirigirse a sus agentes en Santiago:

GRACE y Cía. (CHILE) S. A.

Agentes de la Compañía Japonesa Toyo Kisen Kaisha

HUERFANOS 1087 :—: SANTIAGO

The Royal Mail Steam Packet Company

(LA MALA REAL INGLESA)

SERVICIO RAPIDO DE LUJO DESDE — BUENOS AIRES A EUROPA

PROXIMAS SALIDAS:

	Tonelaje	
ALMANZORA	15,700	24 DE MARZO
ORCOMA (Montevideo)	11,571	8 DE ABRIL.
ANDES	15,600	21 DE ABRIL.
AVON	11,000	5 DE MAYO.
ARLANZA	15,000	19 DE MAYO
ALMANZORA	15,700	2 DE JUNIO

Rebajas para familias. Boletos de ida y vuelta con rebaja adicional para familias. Hay combinaciones grandes de departamentos lujosos. Hay camarotes de una, dos y tres camas, y para todo gusto. Comodidad y buena mesa.

— AGENTES: —

THE PACIFIC STEAM NAVIGATION COMPANY

CASILLA 538 — SANTIAGO — AGUSTINAS 1017

Sub-Agentes: { **CIA. EXPRESO VILLALONGA.**
CIA. TRANSPORTES UNIDOS.

La Caja de Ahorros a sus client

En conformidad a la nueva ley N.o 3,845, y a fin de e
molestias al público, la Caja previene a sus clientes que los
ques a que se hayan borrado las palabras "o al portador"
no contengan la frase "a la orden de", no podrán ser pag
sino a la persona a cuyo nombre haya sido girado. Se rue
consecuencia, estampar la frase "a la orden de" antes del
bre para que el cheque pueda ser endosado o transferido.

Los imponentes que deseen colocar la referida frase
cheques que tengan actualmente en uso, podrán ocurrir a la
titución que tendrá un timbre especial para esta operación.

Esta modificación se hará en todas las oficinas de la
ja de Ahorros de Santiago.

PROXIMAMENTE.

"LA UNION

DE COMERCIANTES--INDUSTRIALES Y CONSUMIDORES DE C

FERROCARRILES DEL ESTADO

(N.o 21) TRENES DEL RAMAL DE PAPUDO

La carrera del tren N.o 14-A, que sale de Papudo a la
y llega a Calera a las 14.22 se mantendrá hasta el 31 del p
mes. Este tren corre sólo los días Lunes y Viernes y tien
nación hacia Valparaíso y Santiago, adonde se llega a las 1
a las 17.55. respectivamente.

Marzo 18.

EL DIRECTOR GENERAL

CONSTRUCCION Y EXPLOTACION DE KIOSKOS EN LAS TANAS DE LAS BOLETERIAS DE ALAMEDA

Se piden propuestas públicas para la construción y exp
de kioskos en las ventanas de la sala de boleterías de la E
Alameda.

Las propuestas se abrirán el 23 del presente en la Ofi
Administrador de la Segunda Zona (Estación Alameda) a
horas.

Bases y antecedentes pueden consultarse en la Secret
la Administración y Sección Transporte.

EL ADMINISTRADOR DE LA II ZON

RENOVACION DE PUENTES EN LA II ZONA

Pídese propuestas públicas para la ejecución y suminis

a) Ocho tramos de concreto armado, de 16 mts. de lu
los puentes Tripaume, Rengo y Clarillo.

b) Ocho tramos metálicos destinados a los puentes T
rica N.o 1 y Teno N.o 1 y N.o 2.

Bases y antecedentes pueden consultarse en el Depar
de la Vía y Obras, estación Mapocho; y en la Administra
la II Zona, Alameda, de 14 a 16 horas.

Las propuestas se abrirán en la Oficina del Jefe del cita
partamento el 2 de Febrero de 1922, a las 15 horas, las co
dientes a los tramos de concreto armado; y a las 16 horas
rrespondientes a los tramos metálicos.

Se solicitan propuestas públicas para el 19 de Mayo p
por un martinete auto-propulsor que al mismo tiempo pued
bajar como pescante o pala a vapor.

Bases y antecedentes en el Departamento de Materiales
macenes en la Estación de Alameda.

Santiago, 17 de Febrero de 1922.

SUMINISTRO DE FERRETERIA DE UNA TORNAMESA DE METROS

Pídense propuestas públicas para el suministro de todo
terial metálico para una tornamesa de 22.86 metros de diá
puesto en Almacén de Alameda.

Bases y antecedentes pueden consultarse en el Departam
la Vía y Obras, Estación Mapocho. de 14 a 16 horas.

Las propuestas se abrirán en la oficina del jefe del cita
partamento, el Lunes 3 de Abril, a las 15 horas.

PABELLONES MAESTRANZA OVALLE

Se solicitan propuestas públicas para la construcción de
bellón de concreto armado e instalaciones anexas en la Mae
za de Ovalle.

Las propuestas se abrirán en el Departamento de la V
Obras. estación Mapocho, el 3 de Abril a las 15 horas. Bases
tecedentes pueden consultarse en el mismo Departamento (
Red Norte).

AVISOS DE REMATE

Remate del Menaje de Casa

DE DON MIGUEL MONNE P., POR AUSENTARSE A EUROP

Mañana Domingo, de 9 1|2 a 12, y de 1 1|2 adelan

VICUÑA MACKENNA 1031

SALON.—AUTOPIANO "FISCHER" FLAMANTE con 56 ro
amoblado dorado Luis XVI con junco y tapiz verde, vitrina,
redonda y pedestales del mismo estilo, gran espejo dorado
consola Luis XVI, par jardineras mayólica con sus columnas, es
tuas de bronce y ónix, jarrones cristal tallado, cortinas, cua
lámpara eléctrica, alfombra, adornos, etc.

SALA.— Amoblado fino estilo inglés tapiz seda, mandolino, ba
durria, violín, colección importada "La mejor música del mun
estatuas terracotta, cortinaje felpa, alfombra estilo oriental, ca
delabros antiguos con cristales, etc.

COMEDOR.— Amoblado "Renacimiento", mesa de correderas
18 sillas tapiz cuero Córdova, 6 sillas importadas, carpeta de paño
bordadas, manteles hilo y con encaje inglés, servicio mesa guarda
para 18 personas, **cuchillería "Christofle" en estuche**, fruteras de
qué y cristal, **gran pieza de centro plaqué y cristal**, cristalería
ga, floreros cristal, anillos para servilletas, portabotellas y por
vasos plaqué y porcelana, alcuza plaqué, estufa eléctrica, mesas
servicios y esquineros, servicio té de plaqué, id. porcelana fra
cesa, platos, pocillos, paneras, canastillos plaqué, cuchillería Ro
gers, alfombra 4x5, cortina, felpa, reloj mural roble american
platos colgar de terracotta, cuadros, lámpara eléctrica, etc.

ESCRITORIO.— Amoblado tapiz cuero, estantes para libr
escritorio Ministro, sillón giratorio de Viena, id. cuero Córdova, ti
tero de bronce y ónix, id. de plaqué, Biblioteca de Obras Famosa
choapinos, cuadros, alfombras, etc.

DORMITORIOS.— Amoblado bombé de 3 cuerpos con lunas
ladas, vitreaux y mármoles rosados, pareja catres bronce im
tados, servicio porcelana "Limoge" de lavatorio, palmatorias de
ta, chaisselongue americano, mesa para enfermo, roperos con
na, guardarropas, peinadores, veladores, choffonier, catre bronce
glés Luis XVI y otro id. al laqué, cortinas, lámparas, alfombras,
HALL.— Amoblado mimbre importado, paragüero, gran alfo
brá estilo oriental, plantas finas, **jazmín del cabo**, reloj, etc.

BAÑO Y VARIOS.—Tina inglesa enlozada, calentador de co
espejo y silla al laqué, excusado portátil, cocina a gas y batería,
narios, gilgueros, caturra, etc.

A la vista hoy desde las 2.— Se vende la casa.— Tratar con el Martillero.

E. ROBUSTIANO VERA, Casilla 3878.

Remate de Prendas de Plazo Vencido

Hoy Sábado 18 de Marzo, a las 9 A. M., el martillero señor Villegas rematará en la **Casa de Préstamos "EL COMETA BIELA", calle San Diego N.o 1787**, las prendas no rescatadas y comprendidas entre los números 53,348 a 56,472.

Hay: retazos de géneros y cortes de casimir, alfombras, catres, colchones, gran surtido en ropa interior y de cama, manteles y servilletas, relojes y cadenas de oro y plata, sillas de junco, máquinas de coser, mantas y ponchos, sobretodos, muebles de dormitorio y comedor, etc., etc.

Hoy Sábado 18 de Marzo, a las 2 P. M., el martillero señor Casanova rematará en la **Casa de Préstamos "LA VICTORIA", calle San Pablo N.o 2302**, las prendas no rescatadas y comprendidas entre los números 76,142 a 78,012, lotes rezagados N.o 71,339 a 75,358.

Hay: bolsa de plata, relojes y
denas de oro y plata, prendas
zos de géneros, sillas de
máquinas de coser, paraguas
nes en caja, sobretodos,
cortina, mantos, amoblados de
mitorio y comedor con mármol
sas con perlas y diamantes,
etc.

Hoy Sábado 18 de Marzo, a las
P. M., el martillero señor Patiño
matará en la **Casa de Préstamos**
"LA ESTRELLA LACRE", calle
San Pablo N.o 2097, las prendas no
rescatadas y comprendidas entre los
números 16,006 a 18,580.

Hay: carpetas, manteles,
guas, retazos de géneros, ternos
casimir, vestidos, blusas y
en gran cantidad, variado surtido
ropa interior y de cama, sobretodos
pañuelos de rebozo y de seda,
llas de Viena, muebles de dormito
rio, anillos con brillantes y
otras especies.

Las prendas estarán a la vista
desde dos horas antes del remate.
PAGO AL CONTADO.

EL INSPECTOR

LA NACION

Santiago, 18 de Marzo de 1922

CAJA NACIONAL DE PROTECCION AL TRABAJO

De los diversos proyectos de carácter social llevados al Congreso ninguno alcanza, seguramente, la importancia y trascendencia del que crea la **Caja Nacional de Protección al Trabajo.**

El Honorable Senador señor Yáñez, autor del proyecto, ha creado en realidad una Caja de Previsión Social, buscando un lógico remedio a todos los males derivados de la ancianidad y de la imposibilidad para el trabajo.

El proyecto—al cual en otra ocasión ya nos hemos referido—consulta disposiciones tan sencillas en su aplicación como trascendentales en sus efectos económicos.

La base de la previsión reside en una contribución de 6 por 100 que los patrones pagarán a la Caja Nacional, impuesto que será aplicable al monto del sueldo o salario de cada empleado. Quedan fuera de esta ley los salarios mayores de 20 pesos diarios y los sueldos mayores de 800 pesos mensuales. La contribución de 6 por 100 sobre sueldos o salarios pagada por los patrones se limitará hasta la equivalente a jornales de 8 pesos diarios y sueldos mensuales de 300 pesos. Los empleados, por su parte, deberán ahorrar una cantidad igual a la contribución impuesta a los patrones para formar así un capital sobradamente fuerte con qué atender a la solución de los problemas sociales y asegurar el bienestar común.

En resumen, las entradas de la Caja estarían constituídas por un 6 o|o sobre los sueldos y salarios, pagado por el patrón, (limitado en su aplicación a un jornal máximo de 8 $ diarios y un sueldo de 300 $ mensuales) y una cantidad igual que pagarían únicamente los empleados.

La suma impuesta—un 6 por 100—es insignificante respecto de los gastos del patrón, sobre todo si se toma en cuenta la variación constante de los salarios motivada precisamente por perturbaciones sociales derivadas en gran parte de la falta de leyes de protección al trabajo y de previsión social. En cuanto a la parte que paga el empleado—que, como hemos dicho iguala a la cantidad pagada por el patrón—ella no representa una suma que sea difícil de economizar y, por el contrario, ella quedaría prácticamente imperceptible en el presupuesto doméstico.

No existe contribución alguna exigible al Estado o a las Municipalidades (salvo el 6 por 100 que les correspondería en cuanto a patrones de sus trabajadores u obreros). El trabajo en este caso se protege a sí mismo. El Gobierno no hará otra cosa que organizar los servicios de la Caja, recoger las entradas y distribuirlas.

Las funciones o gastos de la Caja Nacional de Protección al Trabajo se destinarían, según lo establece el proyecto: 1.o, a pagar un interés de 6 por 100 sobre los depósitos, haciendo capitalizaciones semestrales; 2.o, a la adquisición de propiedades a favor de los imponentes de la Caja, cuando sus depósitos sumen un total mínimo de 5,000 pesos; 3.o, a entregar la totalidad de los fondos acumulados a los herederos del imponente; 4.o, a utilizar el 20 o|o de los fondos como dote matrimonial de los imponentes; 5.o, a conceder pensiones de invalidez iguales al interés de los fondos acumulados, y que no serán inferiores a 30 pesos mensuales; y, finalmente, a la jubilación a los 70 años de edad por entrega total de los fondos o una pensión equivalente.

La Caja Nacional destina además un 10 o|o de sus entradas totales en pensiones de ancianidad y vejez a personas ajenas a la Caja: ayudando así a la beneficencia pública. En cuanto a los capitales de la institución ellos serán invertidos en bonos hipotecarios del tipo máximo de 6 o|o y en la construcción de habitaciones para obreros.

Analizadas las funciones y beneficios de que la Caja Nacional se haría cargo, y comparadas con las entradas disponibles, asalta de inmediato la duda si acaso un 6 por 100 sobre los sueldos y salarios sea suficiente para el funcionamiento de la Caja y la realización de sus beneficios. Esa duda se explica lógicamente si se toma en cuenta que la imaginación no es capaz de precisar la marcha ascendente de una anualidad incrementada por sus intereses, los cuales se van a su vez capitalizando y ganando en seguida nuevos intereses.

Así, un asalariado de 200 pesos tendría al décimo año, 1,718 pesos; al vigésimo año 4,689; al trigésimo 10,188; al cuadragésimo 20,120; y al quincuagésimo tercero 45,858 pesos...

Miles de obreros o empleados habrá en Chile que han trabajado 50 o 60 años ganando un salario mensual superior a 200 pesos. ¿Cuántos de ellos serían capaces de creer que, depositando 12 pesos mensuales en una Caja Nacional, llegarían a la ancianidad con un capital de 45,000 pesos?

Naturalmente, si todos los hombres fueran sabios y prudentes, no habría problemas sociales, ya que la previsión contribuiría en gran parte para evitarlos. Desgraciadamente ello no sucede, y es por eso que la Previsión Social ha llegado a constituir una cartera ministerial en muchos países. No sería difícil, en nuestro caso, crear una Caja de Protección del Trabajo en la forma que lo dispone el proyecto del Honorable señor Yáñez.

Imaginar ahora la futura importancia financiera de esa Caja sería considerar sumas fantásticas. Así, el proyecto supone sólo que la Caja extienda sus servicios a 500,000 trabajadores, que ganan jornal: El 6 por 100 representa a la Caja un ingreso anual de 50 millones. Al cabo de 30 años los nuevos ingresos y sus intereses—descontadas las pensiones de vejez, seguros de vida y jubilaciones posiblemente pagadas, según los coeficientes determinados para tales casos— la Caja habría acumulado, según el proyecto, un fondo de futuros servicios ascendente a **2,528 millones de pesos...**

Estos cálculos, que parecen fantásticos, no son optimistas. La experiencia nos ha permitido constatar el rápido y extraordinario desarrollo alcanzado por la Caja de Retiro y Previsión Social de los F.F. C.C. del Estado. Fundada en 1918, ella extiende sus servicios a 30 mil obreros y empleados, los cuales dejan un 5 por 100 de su salario más una suma igual entregada por la Empresa. El ingreso anual de la Caja pasa hoy de 6 millones. Al año siguiente de su fundación había invertido en propiedades para los empleados una suma superior a 11 millones de pesos...

El proyecto del Honorable Senador señor Yáñez, lleva, pues, un valioso antecedente favorable. Nada habría, por consiguiente, que pudiera oponerse al despacho de una ley de tanta trascendencia económica que, evitando nuevos gastos al Estado, garantiza al trabajador una seguridad en la invalidez y un capital de retiro en la ancianidad.

¡NAVIDAD...!

(Correspondencia especial para "La Nación")

Berlín, 24 de Diciembre de 1921.

¡Weihnachten...! ¡Weihnachten...!

Esta es la palabra que en Alemania pronuncian muchos labios desde quince días antes de la noche de Pascua. Aquí se le da a esta fiesta mucho mayor importancia, tal vez, que en la América Latina o, mejor dicho, se le da un carácter distinto al que tiene generalmente en los países de habla española. Se la celebra por todos y, en una forma tan íntima y sincera que parece que se la hubiera despojado de la idea religiosa que recuerda, para hacerla únicamente la fiesta del hogar, y, especialmente, de los niños.

Varios días antes todos los almacenes, desde el más humilde hasta el más lujoso, engalanan sus vitrinas con los arbolitos de Pascua y los artículos que tendrá que comprar el público para ese día. Los enormes almacenes de Werheim y todos los similares que hay en los distintos barrios de Berlín, al igual de Gath y Chaves en Santiago, derrochan lujo y arte para arreglar sus ventanas y se ve aumentar la gran animación de las calles centrales atestadas de gentío.

En todas las casas, sin distinción de fortunas, empiezan los preparativos y la nerviosidad de los niños que ven llegar su día... Y entonces las manos hacendosas de la abuela, de la madre o de la hermana, preparan los exquisitos "kuchen", las tortas caseras y demás golosinas que serán el manjar de la Noche de Navidad.

Y así, es la fiesta del hogar; sencillamente, sin vanidosas exhibiciones de lujo, es la hora en que en toda Alemania sólo se sienten los gritos de contento de los niños que bailan alrededor del árbol iluminado con las clásicas velitas y se ve a los viejos sonreir con dulzura y con amor ante la infancia...

Dos o tres días antes, en ocasión de la Pascua se celebró una fiesta en la Technische Hochschule de Berlín, que es aquí uno de los institutos de instrucción superior universitaria. Quiero hacer resaltar especialmente algunos rasgos de esa fiesta que en Chile desconocemos y que, están muy fuera de nuestros hábitos. Después de un acto literario se había preparado un buffet en el amplio restaurant de la Universidad. Estaban los profesores acompañados de sus esposas y de sus hijas y todo los estudiantes. Ahí, alrededor de dos grandes árboles de Pascua, se mezclaron en cariñosa camaradería el Rector, los viejos profesores y sus jóvenes discípulos, mientras que las esposas y las hijas de aquéllos con amabilidad exquisita atendían a los concurrentes. Y valía ver ese espectáculo. Esos maestros, casi todos ancianos, dejaban a un lado la severidad de la cátedra en esos momentos y, junto con los jóvenes, reían y entonaban los cantos que para ellos tenían toda la evocación de su juventud.

Viendo esto vino a mi memoria la vida universitaria santiaguina. Y, sin hablar del alejamiento que hay allá, entre profesores y alumnos, recordé la división profunda que había sólo en mi curso: **aristócratas y plebeyos...**

Hoy, día de Navidad, el comercio ha cerrado totalmente más temprano y se han suspendido casi todos los servicios públicos dejando sólo los más indispensables. Después que todo este inmenso comercio ha vaciado sus miles de empleados, con una aglomeración muy grande en los tranvías y subterráneos, las calles se ven desiertas y una calma que se extraña las inunda.

No hay nieve, cosa rara, este año. La temperatura está cálida y hace una noche de Otoño agradabilísima a pesar de qué estamos en pleno Invierno. Sigo caminando a orillas de este río silencioso y turbio que atraviesa la ciudad. Casi todas las ventanas de los edificios están iluminadas y se divisan a través de las cortinas las pantallas de colores vivos que alumbran suavemente las estancias.

Berlín está de fiesta... Es la fiesta más pura y más simpática... Es la fiesta de la familia, de los niños...

Cuando llego a mi pieza y voy a correr la cortina que da al patio interior, algo me atrae. Hay al frente una gran ventana iluminada. Puedo ver perfectamente lo que pasa en el interior. Es la pieza donde está reunida una familia. Al centro resplandece el árbol de Pascua y brillan las esferitas metálicas. Diviso las cabecitas rubias de los niños que saltan y ríen alrededor. Más allá están los grandes, la madre y, a su lado, un anciano, tal vez el abuelo, que sonríe dulcemente. Y es un contraste conmovedor el de esa cabeza de blancos cabellos, recuerdos de los años, y los rubios bucles de los niños que tienen brillos de oro.

De pronto, acallando el bullicio de los pequeñuelos, se dirige la madre a un rincón y toma una fotografía. Se acerca a los niños y parece que les habla con voz temblorosa. Y entonces veo una escena que me emociona. Los niños ante la madre se han arrodillado en actitud de orar. Pequeño momento de recogimiento que traspasa el alma... Es tal vez el recuerdo del padre que fué a la guerra y que no volvió más... Se sienta la madre al piano y preludia suavemente un lied. Y la canción coreada por todos, niños y viejos, tiene para mí en esos momentos no sé qué extraña fuerza de dulzura y de pureza que me emociona hondamente.

Renace luego la alegría en las cabecitas inconscientes y la madre toca un alegre canto popular. El abuelo se ha puesto de pie, ha hecho tomarse a los niños de la mano, con él también, y danzan en torno del árbol de Navidad.

¡Sana y pura alegría! ¡Risas de la edad más feliz que desconoce los sinsabores, mezcladas con las de la vejez que ya baja el camino!

No me he cansado de mirar ese cuadro, no llevado al lienzo, y cargado de matices y de ideas, y del cual soy ignorado observador. Las lucecillas se van concluyendo. Termina la fiesta. La ventana se oscurece. Luego las cabecitas rubias dormirán y pasarán por ellas "visiones que imitar no osó el pincel"...

Así como en esa casa, en esta noche, en todas las de Alemania han reído los niños celebrando Noche Buena y al viejo de barbas blancas que les traerá los juguetes. Todos han dejado sus zapatitos en la ventana y soñarán con pitos, payasos y tambores...

Y después, solo en mi pieza, he recordado otros niños, que no son rubios, que están allá muy lejos, tras de esas moles de los Andes, que andan descalzos y muy sucios, y que, **en esta noche de Navidad no podrán poner sus botitas en la ventana, pues no las han tenido nunca...**

ARMANDO ROJAS CASTRO

Don Emilio Rodríguez Mendoza

Hace cuatro años nuestro diario perdía en la persona del señor Emilio Rodríguez Mendoza a uno de sus más cultos e ilustrados redactores. El diplomático vencía una vez más al periodista y el señor Rodríguez Mendoza volvía, después de algún tiempo de descanso, a vestir la casaca, y partía a Bolivia en el carácter de primer secretario de la brillante misión diplomática que presidiera ante aquel país el año 1919 el señor don Emilio Bello Codesido.

Al partir el señor Rodríguez Mendoza nuestro diario dejó expreso testimonio del sentimiento con que lo veía alejarse de sus oficinas de redacción y de la satisfacción con que apreciaba el nombramiento que el Gobierno había hecho en su persona. En aquella oportunidad expresamos: "su designación es el mejor complemento para afianzar el éxito de esa misión diplomática".

El tiempo, juez inexorable de todas las cosas, se ha encargado de confirmar en la forma más amplia nuestra apreciación de aquel entonces. El señor Rodríguez Mendoza que ha tenido en Bolivia la representación del país durante tres años, en el carácter de Encargado de Negocios, ha sido un brillante representante.

A pocos de nuestros diplomáticos le ha tocado como a él una labor más activa y delicada durante estos últimos tiempos. Durante su permanencia en Bolivia han ocurrido hechos de tal magnitud, que muchos de ellos están destinados a ser estampados con honor en las páginas de nuestra historia diplomática.

No queremos rememorar la serie de episodios en los cuales ha actuado con tanto brillo y acierto el señor Rodríguez Mendoza; baste con saber que en todo momento ha sido el fiel intérprete de los sentimientos e intereses del país ante la Cancillería de La Paz.

A sus condiciones de fino y sagaz diplomático une el poder de su brillante pluma, que en más de una oportunidad ha tenido que esgrimir noble y elevadamente en las columnas de la prensa boliviana en defensa de nuestros intereses.

El señor Rodríguez Mendoza que ha actuado en momentos bastante difíciles para nuestras relaciones con Bolivia, ha sabido colocarse a tanta altura, que su labor diplomática ha sido en todo momento respetada por el pueblo boliviano y con sus condiciones de hombre de mundo ha sabido también captarse las simpatías de la sociedad paceña.

Testimonio de este hecho son las brillantes manifestaciones ofrecidas en su honor en La Paz con motivo de su partida; en aquellas manifestaciones tomaron parte los elementos más distinguidos y respetables de la sociedad boliviana en todo orden de actividad.

Nuestro Encargado de Negocios en Bolivia tiene 22 años de brillante carrera diplomática, es uno de los funcionarios más antiguos y de mejores prestigios; a la vida diplomática él ha entregado los mejores años de su juventud y todo su talento.

Ha llegado el momento de que el Gobierno rinda a sus méritos indiscutibles y a su acertada actuación en Bolivia el premio a que es acreedor.

NOTAS POLITICAS Y PARLAMENTARIAS

CRISIS MINISTERIAL

El señor Aguirre Cerda, llamado ayer por el Presidente de la República para encomendarle la organización del Gabinete, rehusa aceptar la misión

El Presidente de la República conferenció ayer con diversos políticos, y determinó entrevistarse el próximo Lunes con los jefes de partidos, para tratar directamente la fórmula de solución de la crisis

SENADURIAS VACANTES

Ayer se produce entre los presidentes de los partidos Liberal Aliancista y Unionista, Liberal Democrático y Radical, el acuerdo sobre las senadurías de Maule y Santiago

La Junta Central Radical, reunida ayer, aprobó lo actuado por su presidente en esta negociación

CONVOCATORIA DEL CONGRESO

El Consejo de Estado prestará su acuerdo esta tarde al Mensaje que convoca a sesiones extraordinarias al Parlamento, desde el 20 del presente

SITUACION MINISTERIAL

El Presidente de la República se ocupó ayer nuevamente de proseguir las gestiones de solución de la crisis ministerial, llamando a una conferencia en la mañana, al señor don Pedro Aguirre Cerda, a quien pidió se encargara de la misión organizadora.

La entrevista fué larga y detenida. Según se nos informa, el señor Aguirre Cerda, desde el primer momento rehusó acceder a los deseos del Presidente de la República, manifestando que, además de tener motivos de orden personal y privado, estimaba que no era la persona más apropiada para llevar a buen término tan ardua misión.

El Presidente de la República habría insistido en sus propósitos, pidiéndole que no le diera desde luego una respuesta definitiva, sino hasta consultarse con sus amigos y dirigentes políticos. El señor Aguirre Cerda habría reiterado sus excusas, que hubieron de ser aceptadas por el Primer Magistrado.

Se nos informa también que, durante la entrevista, el señor Aguirre Cerda, habría expresado que, a su juicio, estimaba difícil llevar adelante cualquiera gestión de organización, sin averiguar previamente si los Partidos Unionistas aceptaban los acuerdos de las direcciones de la Alianza Liberal, toda vez que el organizador para tener éxito en su misión, debería contar con una base política determinada para proceder.

Otras consultas

En la tarde de ayer pasaron a la Moneda a conferenciar con el Primer Magistrado diversos políticos y dirigentes. Entre otros, se habrían entrevistado con el Presidente de la República, los señores Luis de Porto Seguro, Presidente del Partido Liberal Aliancista; Víctor Celis M., Presidente en ejercicio del Radical.

En estas entrevistas se habría tratado siempre de la forma más viable de llevar a pronto término la formación del nuevo Ministerio y, según se nos informa, se habría estimado la conveniencia de que el Presidente de la República celebrara una conferencia con los jefes de partidos y tratar directamente en ella la cuestión.

La consulta a los Jefes de Partidos

La nueva consulta del Presidente de la República a los Jefes de Partidos, se efectuará, según se nos informa, el próximo Lunes a las 2 P. M.

Según se comentaba anoche, a ella asistirán los Presidentes de los Partidos Radical, Liberal Aliancista, Liberal Unionista, Liberal Democrático, Demócrata y Nacional.

SENADURIAS VACANTES

En nuestra edición de ayer, informábamos que en las últimas horas de antenoche, había circulado con insistencia el rumor de haberse llegado a un acuerdo entre los presidentes de los Partidos Liberal Aliancista Liberal Unionista, Radical y Liberal-Democrático, sobre las senadurías de Santiago y Maule.

Efectivamente, en diversas conferencias celebradas anteayer, se habían estudiado con detenimiento y cuidado las diversas proposiciones de arreglo, insinuadas para evitar la lucha en las dos elecciones, alcanzándose en la noche de ese día, a dejar bastante adelantada la cuestión.

En nuevas conferencias, celebradas ayer, se pordujo el arreglo definitivo, según el cual, las senadurías se reparten en la siguiente forma:

1.o La de Maule, se cede al Partido Radical; la de Santiago, al Partido Liberal Unionista.

2.o Se asegura la reelección en 1924 del actual senador por Maule, señor Zañartu; se reconoce el derecho del Partido Liberal Unionista a un senador por Santiago, en 1924.

3.o La vacante de diputado que dejará el señor Rodríguez Mac-Iver, candidato sin lucha a la senaduría de Maule, es para un liberal, que será designado de común acuerdo por los presidentes de los Partidos Liberal Aliancista y Liberal Unionista.

El pacto respectivo, será firmado hoy, a las 11.30 de la mañana, en el Club de la Unión, por los presidentes de los partidos contratantes.

Desde luego podemos adelantar que la Junta Central Radical en su sesión de ayer tarde tomó conocimiento de esta negociación, aprobando lo actuado por el presidente accidental del Partido, señor Celis.

El candidato del Partido Nacional a senador por Maule, señor Fernando Guzmán Moreno, manifestó ayer que se retiraba de la lucha y el vice-presidente del Partido Nacional, señor don Guillermo Echavarría, dirigió, tan pronto se impuso de la formalización del acuerdo sobre las senadurías, el siguiente telegrama a los presidentes de los Directorios Departamentales de su Partido en Maule, dando cuenta del retiro del señor Guzmán M.:

"Jovino Villalobos.— Constitución.— Gonzalo Mendoza.—Chanco.— Eduardo Acevedo, Cauquenes.— Ignacio León Palma, Itata (Portezuelo).— Partidos Liberal Demócrático, Liberal Unionista y los partidos de la Alianza Liberal, han convenido retirar la candidatura del señor Claro Lastarria y apoyar al candidato radical señor Rodríguez Mac-Iver. Este pacto coloca al candidato del Partido Nacional en situación de no poder seguir luchando con probabilidad de éxito, salvo que en la provincia se produjera un movimiento de opininón contrario a ese pacto.— (Firmado).— Guillermo Echavarría".

SENADURIA DE SANTIAGO

Candidatura del señor don Fidel Muñoz Rodríguez. — Anoche se reunió el Comité Ejecutivo de los trabajos de la candidatura del señor Fidel Muñoz Rodríguez para senador por Santiago.

Se tomó conocimiento extraoficialmente que la Junta Central del Partido había firmado un pacto electoral sobre las senadurías de Maule y Santiago, en el cual se asigna al Partido Liberal la senaduría de Santiago, acordándose, en vista de esta situación, continuar los trabajos en pro de la candidatura del señor Fidel Muñoz Rodríguez, hasta que las asambleas de la provincia ratifiquen los referidos pactos, o se determine otra cosa.

El Comité de asambleístas radicales, compuesto por los señores Pedro J. Malbrán, Jorge Díaz Cruz, Nazario Chacón, Arturo Acosta, Rogelio Cornejo, Fernando Meneses, Julio Santander, Isidoro Arancibia, Manuel Ríos, Pedro J. Malbrán Acosta, que propiciaba la candidatura de don Pablo Ramírez, para candidato a senador, invita a sus correligionarios que habían firmado dicha adhesión, a firmar nuevamente la adhesión que deben presentar en la elección interna de la Asamblea a la candidatura del señor don Daniel Feliú.

JUNTA CENTRAL RADICAL

(Versión oficial)

Presidida por el señor don Víctor Celis, ayer celebró sesión extraordinaria la Junta Central Radical, con asistencia de los señores Arturo Arancibia Laso, Antonio Asenjo, Ramón Briones Luco, Rubén Bustos, Luis Castillo, Abaraim Concha, Eduardo Grez Padilla, Arturo Hugo, Arturo Lois, Remigio Medina, Roberto Pouchucq, Pedro Rivas Vicuña, Santiago Rubio, Carlos Alberto Ruiz, Rafael Torreblanca, Aquiles Vergara, el secretario señor Salas Romo y el pro-secretario señor Brañez.

Se leyó la cuenta y se acordó tramitarla.

El presidente expuso que en virtud de un convenio con los demás partidos, corresponde la senaduría de Maule al Partido Radical. La Junta aceptó lo obrado por la Mesa Directiva en orden a la organización de las Asambleas de acuerdo con el nuevo estatuto y de exigirles que hasta el 15 de Abril próximo den cumplimiento a lo ya solicitado en orden a la remisión de las listas de asambleístas con sus inscripciones electorales.

Se fijó el 23 de Abril próximo para que tenga lugar en las asambleas del país, la elección de delegados ante la Junta Central y sólo tomarán parte en la votación las asambleas que se han organizado de acuerdo con el Estatuto hasta el 15 de Abril.

DIRECTORIO GENERAL DEMOCRATA

Por falta de número no se efectuó anoche la sesión extraordinaria del Directorio General del Partido Demócrata. Estaba destinada, como se sabe, a tratar de la situación del candidato del Partido a senador por Maule.

POLICIA DE VALPARAISO

El diputado por Tocopilla, señor O'Ryan, nos manifestó que tan pronto se iniciara el período extraordinario de sesiones, reanudará su interpelación sobre la Policía de Valparaíso, en atención

LOS PROYECTOS DE LA CONVOCATORIA

Los proyectos que contendrá el mensaje de convocatoria del Congreso, son los siguientes:

Proyecto sobre creación de los Ministerios del Trabajo, Agricultura y Previsión Social;

Proyecto sobre Habitaciones para Obreros;

Proyecto sobre Legislación Social, Código del Trabajo y creación de la Inspección General del Trabajo;

Proyecto que reorganiza el servicio de policías y crea la Dirección General del Ramo;

Proyecto que autoriza un empréstito para la Municipalidad de Punta Arenas;

Proyecto socre creación del Tribunal de Colonización;

Proyecto que reorganiza el Ministerio de Relaciones Exteriores;

Proyecto que eleva a Embajadas las Legaciones en Brasil y Argentina;

Proyecto sobre aprobación de convenciones internacionales pendientes;

Proyecto sobre reforma de las leyes de Registro y Matrimonio Civil;

Proyecto sobre funcionamiento de la Corte Suprema y modificación de algunos artículos del Código de Procedimiento Civil;

Moción sobre modificación de algunos artículos del Código Penal y del de Procedimiento del Ramo;

Proyecto sobre suplemento para alimentación de reos en 1921;

Proyecto pidiendo que se declare que los impresores deben depositar en la Biblioteca Nacional el ejemplar que según la ley de 1872, se destinaba a las Intendencias y Gobernaciones y que irá ahora a la Unión Pan-Americana de Washington;

Proyecto que autóriza la enajenación de dos sitios fiscales ubicados en La Estrella, del departamento de San Fernando, para adquirir con esos fondos otros sitios en el mismo lugar;

Proyecto que concede pensión de gracia a la viuda e hijos menores del profesor y director del Instituto Comercial de Coquimbo, don Julio Bravo Labarca;

Proyecto que concede fondos para el establecimiento de la Escuela Primaria común;

Proyecto que modifica la ley N.o 1,838 sobre Habitaciones para Obreros, haciéndola extensiva a los suboficiales y tropa del Ejército y de la Armada;

Proyecto que reforma la ley de Reclutas y Reemplazos y eleva a 18 meses el período de conscripción;

Proyecto que reforma la Ley de Caja de Retiro y Montepío del Ejército y de la Armada;

Proyecto sobre mejoramiento de la condición de los suboficiales;

Proyecto que aprueba el presupuesto de entradas y gastos del Ferrocarril de Puente Alto al Volcán para 1922;

Proyecto que dispone que la cantidad consultada en el ítem 87 del Presupuesto de Guerra para 1921, servirá también para atender al servicio de pasajes y fletes por vapores;

Proyecto que autoriza la inversión con imputación al empréstito interno, de la cantidad de tres millones siete mil doscientos sesenta pesos ($ 3.007,260), en el pago de las obligaciones pendientes, que se enumeran;

Proyecto que concede liberación de todo derecho de internación para el monumento Los Héroes de La Concepción;

Proyecto que autoriza al Presidente de la República para invertir $ 3.500,000 en la construcción de una población obrera dentro del recinto del Apostadero de Talcahuano;

Proyecto de Presupuestos para el año 1922;

Proyecto de leyes tributarias que establecen nuevos impuestos o modifican los existentes;

Proyecto sobre remate de terrenos salitreros;

Proyecto que autoriza el pago de los certificados salitreros de la Unión del Toco;

Proyecto sobre Caja de Retiro para Empleados Públicos;

Proyecto que reorganiza los servicios públicos;

Moción que suspende el cobro del impuesto al ganado extranjero;

Proyecto sobre creación de la Institución Central de Crédito;

Proyecto sobre creación de la Dirección General de Caminos;

Proyecto que modifica la Ley de Regadío;

Proyecto sobre construcción de ferrocarriles transandinos;

Proyecto sobre construcción del ferrocarril de Santiago a Valparaíso por Casablanca;

Proyecto sobre reforma de ley de Policías de Ferrocarriles;

Proyecto sobre autorización para hipotecar el ferrocarril de Lebu a Los Sauces; y

Proyecto sobre modificación de la ley de Caja de Retiro de los Ferrocarriles del Estado.

ALQUILERES
LOS PROPIETARIOS NO PAGAN COMISION
Moneda.—Casa en bajos, consta de once piezas, hall, galerías, etc. Gas. **Canon: $ 300.**
Compañía.—Casa en bajos, central, en buen estado. Consta de diez piezas y dependencias. Luz eléctrica y gas. **Canon: $ 450.**
Bandera.—Casa en altos, central, apropiada para oficinas, ocho piezas fuera de servicio. **Canon: $ 1,200.**
Moneda.—Altos centrales. Consta de ocho piezas fuera de servicio. Recién refaccionada. **Canon: $ 700.**
Huérfanos.—Casa en altos, recién refaccionada. Consta de salón, comedor, hall, cinco dormitorios, baño instalado, terraza de 50 metros, repostero, piezas de servicio, etc. Luz eléctrica y gas. **Canon: $ 550.**
Santo Domingo.—Casa en bajos, sin altos. Consta de cinco dormitorios, salón, comedor, escritorio, hall, parrón, galería de vidrio, pieza de baño y dependencias. Luz eléctrica y gas. **Canon: $ 600.**
Delicias.—Casa esquina en altos, muy central, recién refaccionada. Consta de quince piezas fuera de servicio. Luz eléctrica y gas. **Canon: $ 950.**
Carlos Ossandón B.
168 — BANDERA — 168
Horas de oficina: de 9 A. M. a 12 M. y de 2 a 5 P. M.

Gran Mina de Estaño
En la zona más rica de Bolivia
Al lado del mineral más famoso
Estando completamente comprobado que son las mismas vetas con igual o mayor riqueza, según **informes, planos y antecedentes completos, que están en mi oficina a disposición de los interesados.**
SE VENDE O SE ACEPTA SOCIO CAPITALISTA
PARA SU EXPLOTACION INMEDIATA
ALEJANDRO GREENE CRUZAT
Santiago: Teatinos 86.—Casilla 3722
NOTA. — Esta oficina empezará a ofrecer desde hoy, por avisos en los diarios, negocios mineros de primera clase, poniendo a disposición de los interesados, todos los antecedentes y datos de que dispone.

Cigarrillos
CASINO
con tabaco hebra y boquilla Ambré.

QUININA EN FORMA SUPERIOR
NO AFECTA LA CABEZA
Por motivo de su efecto tónico y laxante, el **LAXATIVO BROMO QUININA** es superior a la Quinina ordinaria. No produce nerviosidad ni malestar en la cabeza. Téngase en cuenta que sólo hay un "Bromo Quinina". La firma de E. W. GROVE en cada cajita.

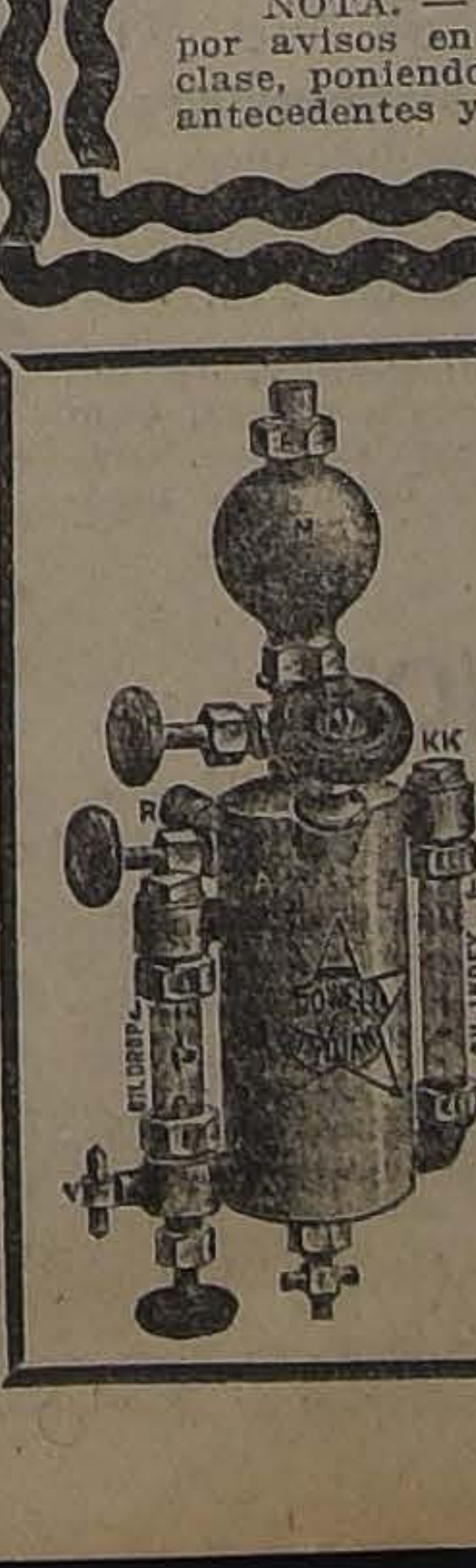

Lubricadores
de todas clases y dimensiones
OFRECE:
Fundición Libertad
Libertad 53-58

ANTES DE COMPRAR
su sombrero de paño, visite la
SOMBRERERIA "CAPELLARO"
ESTADO 230
en donde encontrará un surtido completo
y a los mejores precios.
(CASA ESPECIALISTA EN SOMBREROS)

a que el Gobierno no ha tomado ninguna de las medidas que recomendara el Inspector Fiscal de Policías, señor León Agüero, sobre organización y funcionamiento de aquella policía.

LA PROXIMA CONVOCATORIA

El 20 del presente quedará reanudado el período extraordinario de sesiones del Congreso.

Los diversos partidos han empezado ya a preocuparse de la elección de Mesas Directivas de las Cámaras y de los Comitées Parlamentarios.

El Senado se reunirá el Martes, día que tenía señalado en el anterior período y según se nos informa reelegirá su Mesa Directiva que está formada por los señores don Luis Claro Solar, Presidente, y don Pedro Correa Ovalle, Vice.

La Cámara de Diputados se reunirá el Miércoles y es posible que reelija también su Mesa, compuesta de los señores Ruiz, Presidente, Correa Roberts, primer Vice; y Paredes, segundo Vice.

Entre los diputados radicales, circuló ayer la siguiente recomendación:

"El Comité Parlamentario Radical, cita a los diputados del Partido a una reunión que tendrá lugar el 22 del presente, a las 3 de la tarde, en una de las salas de la Cámara de Diputados, para tratar de la elección de Presidente de la Cámara, de Comité Parlamentario y otros asuntos importantes. Advierte ,también, que ese mismo día a las 7 de la tarde, se reunirá la Junta Central para elegir presidente.—Santiago, a 16 de Marzo de 1922".

PARTIDO RADICAL

ASAMBLEA RADICAL DE SANTIAGO.— Hoy a la hora de costumbre celebrará sesión la Asamblea Radical de Santiago para tratar del informe presentado por la Comisión encargada de estudiar los proyectos de ley sobre los empleados particulares.

A esta sesión concurrirán los diputados señores Salas Romo, Lois y Jorquera, miembros de la Comisión especial de la Cámara, que estudió el proyecto de los diputados radicales.

En la tarde, a las 6 P. M., celebrarán una reunión en la sala de sesiones de la asamblea los empleados radicales del comercio mayorista y minorista, Bancos, industrias, etc., a fin de tomar acuerdos previos.

Se encarece la asistencia a ambas reuniones.

GRAN MANIFESTACION ORGANIZADA POR LA ASAMBLEA RADICAL DE SANTIAGO EN HOMENAJE A DON ARMANDO QUEZADA ACHARAN.— La comisión designada para preparar en nombre de la Asamblea Radical de Santiago una manifestación de despedida a don Armando Quezada, ha acordado que ella consista en una velada que se llevará a efecto en uno de los teatros de la capital.

Dada la situación de respeto y simpatía de que goza entre sus correligionarios el señor Quezada, se espera que esta manifestación será un acontecimiento social y político.

La comisión se reune diariamente en el Club Radical de 7 a 8 en la secretaría de la Asamblea donde se recibirán las adhesiones no sólo de radicales sino también de todas las personas que simpaticen con esta manifestación.

PARTIDO DEMOCRATA

AGRUPACION DEMOCRATA DE SANTIAGO.— De conformidad con el acuerdo tomado por el Directorio, mañana Domingo de 9 a 4 P. M., se llevará a efecto en la secretaría, Rosas 1049, la votación interna para elegir los nuevos directorios para las octava y novena comunas, por haberse producido empate de votos en la elección efectuada el Domingo último, en cuya elección solo salió elegido el secretario de la octava comuna, don Guillermo Díaz Galdames.

CLUB DEMOCRATA ISAIAS GONZALEZ.— De orden del presidente don Vicente Adrián, y de conformidad con el acuerdo tomado en la última asamblea, se ha citado para hoy Sábado a las 9 P. M., en la secretaría, Morandé 817, a una asamblea amplia a todos los miembros de este club, con el objeto de seguir tratando todos los asuntos que quedaron pendientes en la última sesión.

CENTRO DEMOCRATA PROVIDENCIA.— Hoy Sábado llevará a cabo este Centro político la tercera conferencia, a cargo de don Alejandro Bustamante, y que versará sobre "La Democracia contemporánea". Local: Avenida Manuel Montt N.o 38, a las 9 1|2 de la noche.

Se invita especialmente a todos los centros políticos demócratas de Santiago y a los miembros del Partido en general.

AGRUPACION SAN BERNARDO. —Se recuerda a los demócratas de Talagante, Puente Alto y San José de Maipo, que la elección de directorio general por el departamento de La Victoria, se fijó para el Domingo 19 del presente. En consecuencia, se ruega dar cumplimiento a esta disposición.

CONFERENCIA. — Mañana Domingo a las 2 1|2 P. M. tendrá lugar en San José de Maipo, la conferencia que a solicitud de la Agrupación Demócrata de ese pueblo, dictará el secretario del Directorio General del Partido, don Roberto Montero.

El tema que el conferencista tratará es: "La doctrina democrática ante el socialismo-comunista científico de Carlos Mark".

A las personas que se interesen por asistir, se les avisa que el tren parte el Domingo a las 8 A. M. de

TINTORERIA ELÉCTRICA

Lutos rápidos. — Colores de moda
GRAN NOVEDAD

Se cambia el color de los trajes negros y obscuros en otros más claros.

AVENIDA ESPAÑA 250, CASA 3; Y EN LA OFICINA CENTRAL: ESTADO 363.

4 HORAS DE CORBATERIA

GATH & CHAVES

Ofrece, por hoy solamente, de 8.30 a 12.30:

UNA RECLAME ESPECIAL DE CORBATAS, CINTURONES, BASTONES Y SUSPENSORES

A PRECIOS DE GRAN OCASION

HAY:

CORBATAS forma "Nelson", en media seda, a. . . . . . $ 2.90
CORBATAS forma "Nelson", en seda. gran variedad de colores, a $ 3.75 y. . . . $ 3.20
CORBATAS forma "Moños", en seda, para abrochar atrás, a. . . . . $ 1.75
CORBATAS forma "Regatas", variedad de colores, gustos de moda, a. . . . . . . $ 2.60
SUSPENSORES "Gatcha", con abrochadores de cuero, a. . . . . $ 5.25
CINTURONES de cuero, forma elegante, a. . . . . . $ 3.95
BASTONES lisos y con guarniciones, a $ 19.50, $ 12.90 y. . . . . $ 6.90

OTOÑO-INVIERNO

Visiten nuestra 1.a EXPOSICION de Trajes. Sombreros y Tapados para señoras, señoritas, niñas y bebés.

EN NUESTROS SALONES DEL 3er. PISO

PARA COLEGIALES:

En LIBRERIA: Libros, Bolsones y útiles; en CONFECCION NIÑOS: Trajes y Abrigos de todas clases y modelos de novedad; en BONETERIA NIÑOS: Delantales y ropa interior, a precios convenientes; en BLANCO: ropa de cama en general. Sombreros, Calzado, útiles de tocador. etc., etc.

GATH & CHAVES
CASA DE VENTAS: ESTADO Y HUÉRFANOS. STGO DE CHILE

VIDA SOCIAL

EN LA DIPLOMACIA.—

Hoy llegarán a ésta de regreso de Viña del Mar, el Ministro de la Argentina, señor don Carlos Noel, señora Josefina Acosta de Noel e hijos.

—En la combinación internacional de mañana parten a Buenos Aires para seguir a Berlín, el Barón de Welczeck, ex-Consejero de la Legación de Alemania en Santiago, acompañado de su esposa, señora María Rebeca Balmaceda de Welczeck.

—Al sur partió el Secretario de la Embajada Americana, señor John F. Martin.

—Desde ayer se encuentra en esta capital, el Encargado de Negocios de Chile en Bolivia, señor don Emilio Rodríguez Mendoza y señora Mercedes Bazáñez de Rodríguez Mendoza.

Han fijado su residencia en su casa de la calle Baquedano N.o 577.

EL SEÑOR JOSE GUTIERREZ GUERRA.—

Continúa enfermo de cuidado el señor José Gutiérrez Guerra, ex-Presidente de Bolivia.

ENFERMOS.—

Delicado ha seguido el señor don Ramón Bascuñán Varas.

CLUB DE SEÑORAS.—

Con la función del Domingo 19, a las 6 1|4, abre sus puertas el biógrafo del Club de Señoras. "Frutos del amor", hermosa cinta que ha tenido un éxito inmenso, será la escogida para esa tarde.

Seguirán a ésta muchas otras artísticas y llenas de interés que con el mayor cuidado se elegirán entre lo mejor.

EL BAILE DE ESTA NOCHE EN EL MUNICIPAL.—

Gran entusiasmo reina tanto en la colonia inglesa como entre las familias de nuestra sociedad, por asistir al baile organizado con el fin de allegar fondos destinados a la construcción del Hospital Británico.

Para esta fiesta de carácter altamente altruista, está especialmente invitado el Presidente de la República y familia, altas personalidades del mundo Diplomático, político y social.

Entre las numerosas sorpresas que se han preparado para esta fiesta de caridad, figura en primer término la artística pareja de bailes de Mme. y M. Enclar, que darán a conocer a las familias asistentes todos los bailes modernos.

A LA ARGENTINA.—

En la última combinación internacional han partido a Buenos Aires el señor Romilio Carte, Eduardo Salas y señora Leontina de Salas, el señor Adolfo Venegas y las señoritas Inés y Olga Venegas, y el señor Manuel Sánchez.

—A Mendoza partieron los señores Angel Siestes, Benjamín Tolosa y Manuel Williams S.

BAILE

Mañana a las 3 P. M., tendrá lugar la primera matinée de la temporada, que el profesor **M. AGUILAR** ofrecerá a sus alumnos. Según el entusiasmo que reina entre las señoritas y caballeros alumnos, esta reunión promete resultar muy animada. Con el presente anuncio quedan invitados los ex-alumnos y sus amigos.

CIGARRILLO HABANO
MURIAS
ES EL MEJOR

BLANCHE

Invita a la distinguida sociedad de Santiago a la exposición de sombreros modelos y pieles que exhibirá hasta el Domingo a las 12 M. en el **HOTEL ODDO**, Pieza 29.

El Gran Restaurant Confort

Tiene todos los días especialidad en Tallarines, Ravioles y Minestrones.

143 — AHUMADA — 143

casi frente al Teatro Unión Central.

MENU DE HOY

ALMUERZO	COMIDA
Entrada huevos rusos	Sopa Italié
Buseca a la milanesa	Lisa al horno
Congrio a la española	Pollo Vienés
Tórtolas al jerez	Estofado apio
Tallarines a la parmesana	Berenjenas rellenas
Biffteak con papas	Filete roti
Café o Té	Torta
Frutas surtidas	Café o Té

ALMUERZO O COMIDA: $ 4 CUBIERTO

Se reciben órdenes para pensionistas y para banquetes. Orquesta en las horas de comidas.

TELEFONO N.o 1842

STHENOGEN

TONICO RECONSTITUYENTE SOBERANO

Compuesto de Arsénico, Quinina, Hipofosfitos, Hemoglobina, Estricnina y Kola

Recomendado por notabilidades médicas del país, especialmente en la:

Anemia, Neurastenia, Debilidad general, Pérdida de memoria, Cansancio general, Impotencia, Lactancia escasa, Convalecencia de enfermedades graves, Digestiones difíciles, Granos y Manchas de la cara provenientes de disturbios mensuales de las mujeres débiles.

PARA LOS NIÑOS
Sthenogen sin Estricnina

Fortalece el cerebro cansado por los exámenes y le favorece el desarrollo.

Rechazar las imitaciones. STHENOGEN no tiene otro nombre y se vende en todas las Boticas.

NICOLAS GALASSO COLAVOLPE
Chacabuco 64 :-: Santiago

MATRIMONIOS.—

Hoy, a las 3 de la tarde, se efectuará privadamente el matrimonio de la señorita Luisa Genneville Solano, con el teniente Vidal Silva Campos.

SEÑORITA LUISA GENNEVILLE SOLANO

Las ceremonias civil y religiosa, tendrán lugar en la casa de la novia, sirviendo de padrinos por parte del novio, el señor Carlos Silva Campos y la señora Rosa Marina Cortés de Silva Campos y por parte de la novia, el señor Emilio Genneville y la señora Blanca Rosa Solano de Benneville.

Testigos en el acto civil por parte del novio, el señor Luis Uriarte Baquedano y el teniente Agustín Letelier A., y por parte de la novia, el señor Armando de la Maza S. y Manuel Vera M.

Pondrá las bendiciones el Capellán don Ricardo Canales G.

Los novios partirán a Valparaíso.

—Hoy contraerá matrimonio la señorita Rosa Chernomordic con el señor Gregorio Oxman. Con este motivo esta noche se llevará a efecto una fiesta en el Savoy Hotel.

—Ultimamente contrajeron matrimonio el señor Domingo Videla Prieto y la señorita Emilia Moreno Vial.

—Ha contraído matrimonio privadamente, la señorita Rebeca Cuevas Larraín con el señor Luis Morales Matus.

—En La Serena se ha concertado el matrimonio del señor Enrique Ramírez Lazcano con la señorita María Ester Espinoza Hurtado.

NACIMIENTOS.—

Ha nacido un hijito del señor Salomón Saidel y señora Clara Weinstein de Saidel.

VIAJEROS Y VERANEANTES.—

De su fundo en Linares regresaron el señor Luis Pereira Iñiguez, señora Paulina Valdés de Pereira y familia.

—De su fundo en Requínoa regresó la familia Echeverría Vial.

—De El Monte regresó la familia Vial Ortúzar.

—De su fundo en Chimbarongo regresó la familia Vial Errázuriz.

—De Llolleo ha regresado don Alberto Pérez de Arce, señora y familia.

—Han regresado de Llolleo el señor Francisco Vásquez, señora y familia.

—A su fundo "Las Ventanas", en Buin, parte hoy el señor Oscar Carmona A.

—De San Javier de Loncomilla ha regresado la señora Vicenta Oltra de Vidal acompañada de sus hijas, las señoritas Vicenta e Inés Vidal Oltra.

—De Angol ha llegado el señor Octavio Jarpa B.

—De su fundo regresó don Luis Saavedra, señora Julia Balmaceda de Saavedra e hijos.

—De Rengo el doctor Luis Bisquertt, señora María S. de Bisquertt y la señorita Lola Bisquertt S.

—De Iquique han llegado el señor Javier Gumucio V. y señora Cristina Moreno de Gumucio.

DE VIÑA DEL MAR.—

Un extraordinario éxito, tanto deportivo como social, constituyó el gran campeonato llevado a efecto últimamente en Viña del Mar, donde disputaban los valiosos premios galantemente obsequiados por el distinguido sportman porteño señor Carlos Van Buren, los más reputados jugadores del vecino puerto y del International Sporting Club.

La tradicional gentileza de los sportmen viñamarinos se vió en esta ocasión una vez más confirmada con las múltiples atenciones que en todo momento prodigaron a los numerosos jugadores que acudieron de la capital a participar en el referido torneo.

Damos a continuación los resultados de las diferentes partidas:

1.o Singles para caballeros. Este torneo tuvo la novedad de haber batido el record de inscripciones, pues, concurrieron a disputar la valiosa copa de plata 82 concursantes; lo que refleja el enorme auge de este deporte, tanto más cuanto que este torneo circunscribía sólo a los clubs Viña del Mar e International. Después de una reñida competencia el triunfo correspondió al gran jugador de handicaps, don Alfredo Silva.

2.o Singles para señoritas. La final de esta competencia la disputaron las señoritas Raby y Jackson, ambas del Viña del Mar. Los honores de la jornada correspondieron a la señorita Raby, una esperanza para el tennis nacional, pues, a pesar de su corta edad ha logrado colocarse entre las mejores jugadoras del país.

3.o Dobles para caballeros. Fué un brillante triunfo para la pareja santiaguina compuesta por los señores Luis Torralva y Armando Band que venció en la final a los señores Oliver y Lomax.

4.o Dobles mixtos. Este torneo fué, a no dudarlo, uno de los números que llamó más la atención de la concurrencia; en la final se impusieron en brillante estilo el cuadro viñamarino compuesto por la señora Stevens y el señor C. Hardy, venciendo a la pareja santiaguina formada por la señora de Torrey y don Armando Band.

5.o Dobles para señoras y señoritas. El triunfo correspondió a las señoritas Pérez Gacitúa y Podestá venciendo en la final a la señora Prain y a la señorita Borrowmann.

RESIDENCIAS.—

Ha trasladado su residencia a Santiago la familia Moreira Gómez.

—Don Enrique Medina C., señora y familia han fijado su residencia en Delicias 383.

Escuela de Baile

Enseñanza rápida y perfecta de todos los bailes de salón: Tango argentino (de gran moda en nuestro mundo elegante); Shottisch (madrileño); One Step; Shimmy; Paso doble; Vals moderno. Clases colectivas y particulares.

Escuela de baile: **NATANIEL 177**, dirigida por el prof. argentino **RAFAEL M. BARROSO.**

Corsés y Fajas

Fajas elásticas, cinturas, etc., últimos modelos y sostén senos a precios de gran réclame, ofrece

ANA VENTOSA
EX-JEFA DE LA COLMENA

Ropa blanca en todas clases, juegos de seda importados en colores finísimos. Cortes de blusa bordados a mano importados a precios ventajosos.

CASA NIRVANA

ROSAS 1085, CASI ESQ. BANDERA, FRENTE A ANTIGUA CASA DELPORTE

A EUROPA.—

Por el expreso de esta noche se dirige a Europa el señor Francisco Vivent, socio de la firma Vivent Hnos. y Co.

—Hoy partirá a Europa, vía cordillera, en comisión ad-honorem del Gobierno, el señor Alejandro Guttmann.

DE EUROPA.—

En el vapor "Orcoma" llegará hoy a Valparaíso de regreso de Europa, la señora Sofía Walker de Rivas, acompañada de sus hijas Carmen y Sofía.

—De Europa regresaron el señor Roberto Guzmán Montt, señora Luisa Hurtado de Guzmán e hija.

—En la semana próxima llegarán a ésta de regreso de Europa, el señor Carlos Correa Pereira y señora Virginia Undurraga de Correa.

BENEFICIO DE LA BANDA DEL "CAZADORES".—

Entre las familias de los barrios Maestranza y Vicuña Mackenna reina gran entusiasmo por concurrir al festival a beneficio de la banda del Regimiento de "Cazadores", que se llevará a cabo pasado mañana, bajo la amplia carpa del circo Bravo, Maestranza esquina de Argomedo.

El baile social que un grupo de jóvenes y algunos oficiales han tenido a bien proponer a la comisión organizadora, ha encontrado buena acogida.

Los jóvenes y las damas asistentes al beneficio bailarán en el intermedio, siendo amenizados los bailes por la banda del "Cazadores".

CLUB RIDE.—

Como se ha anunciado anteriormente, el Santiago Paperchase Club continuará esta semana la serie de Clubs Rides íntimos que en dos Domingos anteriores había iniciado con tanto éxito.

Esta vez el lugar elegido serán los cerros de Monquehue, hermoso lugar, no muy distante, donde la topografía del terreno se presta admirablemente para hacer las diferentes pruebas, que es uno de los atractivos más interesantes en cada uno de estos paseos.

Las inscripciones se cierran hoy a las 8 P. M., en el Club House, Galería Alessandri N.o 24.

El punto de reunión para la partida es la Plaza Italia, a las 8 1|2 en punto.

RETRETA.—

Damos el programa que ejecutará la Banda de Músicos del Regimiento N.o 1 Buin, hoy Sábado, de 6 1|2 a 8 P. M.:

1. Sousa. Te vas o te quedas. Marcha.
2. Wagner. Parsifal. Selección.
3. Meyerbeer. Roberto el Diablo. Ballet.
4. Listz. Preludios Sinfónicos.
5. Puccini. Boheme. Acto 2.o
6. Mauro. Aosta. Marcha.

Cabelleras ondulad

Pocas personas saben q
llax puede ser usado c
poo, y que es mucho m
este propósito que cualqu
substancia. Tiene una
nidad con el cabello, d
lustroso, aterciopelado y
ciadamente ondulado. Un
radita de las de café,
stallax granulado, disuelt
taza de agua caliente, es
suficiente para el objeto.
llax legítimo se vende e
macias, sólo en paquetes
conteniendo una cantidad
te para hacer de veint
treinta shampoo. La
que confiere al cabello e
tamente inimitable e inde
ble.

Poudre de Riz PRECIOS

UNA GRAN NOTIC

A todos interesa sabe
en calle de ROOT N.o 56
tre Carmen y San Isid
vende una excelente prep
ción para teñir las can
un modo admirable y com
tamente inofensivo.
Hay en color negro
mente.

Cuesta $ 5; pero para
vincias cuesta $ 2 más.

MUEBLES

De todos estilos a pre
bajísimos, vende

"LA UNIVERSAL"
Catedral 1131
Frente al Congreso

Damos facilidades en pago.
Entrega inmediata.

El estómago es el motor del cuerpo y las PILDORAS JAPONESAS el mejor purgante vegetal para mantenerlo en buen estado

Es el más preferido del público, porque manos muy diestras preparan los finos pasteles y tortas.

Bastones Elegantes

Por cuenta de una casa extranjera, liquidación de un gran partida recién llegada en los últimos modelos europeos a precios irrisorios.

Calcetines de todas clases, en seda, hilo y algodón.
Artículos diversos para caballeros.

CASA BITRAN, Puente 586

TEATROS-MUSICA-CINES

EL GRAN BAILE DE LA COLECTIVIDAD BRITANICA DE ESTA NOCHE EN EL MUNICIPAL, PRO HOSPITAL BRITANICO

Marcado entusiasmo hay entre las colectividades extranjeras y en nuestra sociedad para asistir al gran baile que las damas de la colonia inglesa, bajo los auspicios de la British Society, darán esta noche en la vasta sala del Municipal.

La sala ha sido adornada con buen gusto; la iluminación está a cargo de los ingenieros señores Herrera y Guzmán.

Asistirán al baile prestigiosos representantes del Cuerpo Diplomático residente en Santiago. S. E. el Presidente de la República asistirá con su familia.

Las entradas están a la venta en la boletería del Municipal.

Entre las novedades y sorpresas que ha preparado el Directorio de la fiesta figura la presentación de Madame Maddy y Mr. Willy Encla, distinguida y notable pareja que ejecutará, graciosamente, los últimos bailes de moda en los salones de París.

He aquí el programa de la simpática pareja, cuya fotografía publicamos: 1. Tango 1922. 2. Shimmy Foxtrot. 3. Spanish Scottisk. 4. Valse Boston Fantaisie.

A las doce y media de la noche se verificará, en el gran salón de Tenderini, el buffet caliente, en mesitas que han sido reservadas de antemano.

UNION CENTRAL

Puso en escena anoche la Compañía Casas la antigua y conocida zarzuela "Los sobrinos del capitán Grant", que requiere aparato escénico y buena presentación. El conjunto se hizo aplaudir, a pesar de que en diversos pasajes pudo notarse falta de ensayo.

Para nosotros, el cuadro de Chile, al empezar el segundo acto, resultará siempre absurdo por su presentación. Aquellos trajes, aquella música, aquellos bailes, no han sido ni son chilenos.

La variedad de cuadros y el argumento hacen de "Los hijos del capitán Grant" una obra propia para niños. Con muy buen acuerdo, la Empresa del Unión Central ha resuelto ponerla el Domingo en matinée.

—Hoy en la vermouth "Los Molinos de viento". En la noche "La tempestad".

—El Lunes se estrena "La Dogaresa".

—Mañana Domingo en la noche, "Jugar con fuego".

COLISEO

EL ESTRENO NACIONAL DE "MALHAYA TU CORAZON".— Esta noche será estrenada por la Compañía de la Sotta en el Coliseo Nacional, la obra de Alejandro Flores, cuyo anuncio ha despertado interés en el público, "Malhaya tu corazón".

Esta producción de nuestro galán chileno, marcará, sin duda, uno de los éxitos grandes de la temporada que viene haciendo De la Sotta, y por su carácter, su verdad y el juego de sentimientos que se destaca en la obra, constituirá un valor bien determinado dentro del Teatro Nacional.

La trama se desarrolla en un ambiente campesino que Flores describe en propiedad y vida.

La compañía presentará esta
estrenando un hermoso decorad
se encargó a Buenos Aires, esp
mente.
Los ensayos han sido dirig
por el autor quien se muestra
tisfecho del trabajo de los arti
Los roles principales están a
go de Angela Benito, Clara Ca
y Palmira Fernández, Nicanor d
Sotta, Juan Ibarra, Rojas Gal
Paco Ramiro y Arnaldo Arella
Dado los factores que entrar
acción no dudamos que "Malhay
corazón" obtendrá un éxito d
tivo que bien se lo merece s
tor.
—Mañana tres funciones. M
née, Sanguijuelas, de N. d
Sotta; vermouth, "Familia Ale
de Paco Ramiro; en la noche,
haya tu corazón".

SANTIAGO

Anoche estrenó la Compañía
bal la obra de gran aparato y
sensacionales efectos Zigomar
tra Nick Carter.
La misma obra se repite hoy
la sección vermouth.
En la noche se estrenará po
ta Compañía el famoso dram
Pierre Decourcelle, traducido
Juan B. Enseñat, "Los dos pill
obra muy sensacional y de in
santísimo argumento, basado e
secuestro de dos niños de la ar

AVENIDA. — Hoy función doble. — Especial y Noche

Tercera función de la serie americana de deportes,

EL HOMBRE DE LA MEDIA NOCH

por JAMES JIM CORBETT, y

"EL EGOISTA"

por WILLIAM S. HART.

Mañana: Especial: "LA CRISALIDA" por NORMA TALMADGE
Noche: "LA HORIZONTAL", por ITALIA MANZINI.

SPLENDID-HOY

6.30 y 10.30

Funciones de gran moda y espectáculo óptimo. Lindísimo estreno.

PROGRAMA MAX GLUCKSMANN

LEONCE PERRET, de la Academia Francesa, estrenará su obra maestra:

La Dama de Blanco

("THE WOMAN IN WHITE", DE WILKIE COLLINS)

Drama profundamente enternecedor, que toca las fibras más delicadas del corazón humano y a cuya emoción es imposible sustraerse sin que se humedezcan los ojos.

Creación admirable de la encantadora protagonista de 'Siga la Danza":

MAE MURRAY

Y WARNER OLAND y JORGE B. SEITZ.

HOY, a las 5.15 y 9.15. Platea: $ 2: "CHAPLIN ATORRANTE".

WALLACE REID

el más hermoso hombre del mundo y la linda **BEBE DANIELS**, son los ideales protagonistas de

El Cerebro en los Pies

(ASI SE BAILA SHIMMY)

Magnífica obra de amor, lujo y danzas modernas. con la que se presentarán las producciones modernas de la primera manufactura cinematográfica del mundo, la

"PARAMOUNT"

Obra que se estrena en las funciones de MAÑANA. Localidades numeradas en venta.

Soiree 6.30 Hoy -:- **COMEDIA** EL CINE PALACIO DE MODA -:- **Hoy Nocturna 9.30**

JORGE OHNET presenta:

DEUDA DE ODIO

En esta novela se estudia la crisis sentimental de dos mujeres que se disputan el corazón de un hombre.

Protagonista **EDY DARCLEA**, que en esta obra luce más de 25 toilettes de la próxima estación. Escenas tomadas en los paisajes más bellos de la Rivieres y la Cote d'Azur.

A pedido de numerosas y distinguidas familias:

LA HORIZONTAL

El aspecto más hermosa de LA VIDA GALANTE de Europa. La debilidad humana, en todos sus grados de pasión. La mujer bella y amante es retratada en sus más completa psicología. Genial creación de **ITALIA MANZINI**.

Espectáculo altamente moral.

MAÑANA: MATINEE - FOX SENSACIONAL

Dos grandes presentaciones. Ultimas novedades de Europa y Estados Unidos. **WILLIAM FARNUM**, el genio del valor y la audacia, en su último drama:

"EN ALAS DE LA MAÑANA"

Sensacional lucha entre un pulpo y William Farnum.

SOIREE Y NOCTURNA: EL PRIMER ESTRENO FRANCES 1922

"AMORES DE PARIS"

Protagonista: **Mme. EMILIENNE DUX**, de la Comedia Francesa. Doloroso drama de la vida elegante parisiense. Todas las bellezas de la célebre capital de Francia aparecen en esta obra, especializándose las presentaciones de elegancias femeninas. Edición Gaumont - Harry.

Reserve con tiempo su entrada numerada.

ALHAMBRA - Hoy

La magia, el encanto y la filosofía de las leyendas doradas de la Arabia. Un sueño azul que debió pasar por los ojos de Sherazada y que baila su danza fantástica en los patios suntuosos de tres serrallos.

EL PRIMER SABADO EXTRAORDINARIO

se presenta hoy con el estreno de la suprema visión artística. en colores, super-producción PATHE PARIS. post-guerra:

LA SULTANA DEL AMOR

Por la escultural y hermosa estrella, intérprete de "El Asistente": **NATALIA KOVANKO**.

VICTORIA - Hoy

Una visión oriental, perfumada de amor y poesía, de donde surge el viejo Bagdad de los sultanes con la fastuosidad de las cortes y la encantada intriga de los harems.

T. REPUBLICA (Av. Rep. 239). Cine Concierto.

Hoy Tarde y Noche:

El Guardián de la Esquina

por TOM MOORE y **EL VIAJE DEL "ESSEQUIBO" A LA ISLA DE JUAN FERNANDEZ"**.

T. IRIS (Cine Concierto) (Castro 130). — Hoy tarde y noche, estreno de la primera función de

NOVELA TRAGICA por SUSANA GRANDAIS

Mañana estreno en colores: **LA SULTANA DEL AMOR**, por NATALIA KOVANKO.

HOY Especial a las 6 y Noche a las 9.30, en los TEATROS

Delicias y Mundial

ALAMEDA Esq. S. ALFONSO GALVEZ 447 PLAZA ALMAGRO

La bellísima WANDA HAWLEY en la Comedia de lujo, picardías y Amores

SU PRIMER RAPTO

y además episodios 10, 11 y 12 de la serial de FRANCIS FORD

EL MISTERIO DEL SILENCIO

HOY-ESPECIAL Y NOCHE-LA HUELGA DEL GAVILAN EN EL ODEON Y POLITEAMA

TEATRO ALAMEDA

Tarde y Noche

EL HOMBRE MONO

7.o 8.o y 9.o Episodios y se repiten en Matinee de Mañana

GARDEN

Tarde y Noche

CHAPLIN EN EL ATORRANTE

Inauguración de la temporada de Otoño con el Trío Musical.

Cello Goya-Piano Melo Cruz-Violín Baronti

cracia parisién. En esta obra debutará la artista chilena señorita Esther Silva, que interpretará el rol de Fanfan.

Una de las escenas más sensacionales de la obra es la persecución de Fanfan por los bandidos en la que se presenta una esclusa sobre el río Sena, de gran efecto.

Mañana estreno de "El misterio del cuarto amarillo", de Gaston Leroux.

PIERRETTE FIORI

Para el día 3 ó 4 de Abril está anunciada la reaparición de esta celebrada artista internacional en el Santiago.

Dará sólo cinco funciones.

CIRCOS

CIRCO AUSTRALIANO

Sigue funcionando con éxito en el Pabellón Delicias, Alameda, entre Morandé y Teatinos, el Circo Australiano.

Anoche hubo varios números nuevos que llamaron la atención, y que recibieron muchos aplausos. Ha llamado la atención el personal de cómicos, que además de graciosos son bastante cultos.

Hoy Sábado habrá matinée inglesa con precios rebajados para los niños; comenzará a las 3 1|2.

NOTICIAS CINEMATOGRAFICAS

ALHAMBRA

Con la iniciación de la temporada de Otoño, este concurrido cine se ve cada día favorecido por un público numeroso y selecto. La orquesta ha sido totalmente renovada y aumentada con elementos adecuados para un repertorio que debe armonizar con la calidad del material nuevo que se comienza a exhibir, desde hoy, el primero de los Sábados extraordinarios. En estos días, la empresa sólo presentará, como la clasificación lo indica, programas extraordinarios. Los Sábados extraordinarios quedarán iniciados en las funciones de hoy, en que se presentará en este cine el estreno de la producción en colores, Pathé París, post-guerra, "La Sultana del Amor", obra de la que nos hemos ocupado con entusiasmo en estas mismas crónicas, por sus méritos artísticos que la presentan como el mejor exponente del progreso del arte francés moderno. En esta película el rol de protagonista está a cargo de Mlle. Natalie Kovanko, actriz de gran belleza que hace poco nos llamó la atención interpretando "El Asistente", de Guy de Maupassant. Figura también en el reparto de "La Sultana", el actor francés Mr. Levesque.

IMPERIO

En esta sala reaparecerá en las funciones de hoy la actriz, Mollie King, interpretando el drama pasional "El poder de una mujer". En esta obra la acompaña Douglas Mac-Klean, dando entre ambos un valor dramático notable al argumento nutrido de impresionantes escenas de la vida en la ciudad y en el campo que proporcionan un variado y constante interés a la producción. Mollie King, siempre recordado por su creación de "Las siete Perlas", obtiene en "El poder de una mujer" un éxito que le aumenta el prestigio de que goza como actriz de facultades.

En las funciones de la tarde y de la noche de mañana Domingo, será estrenada la producción dramática de carácter social "El mercader de amores", de hondo tema.

"EL MERCADO DE AMORES".— Las perlas—dice el tema de esta honda producción de carácter social—son como soga de vanidad al cuello de una mujer orgullosa. Margaret Clayton, Lillian Green, Marion Elmore, etc., con rara ductilidad y sutileza, se apoderan de este meditante aforismo y muestran, dentro del suntuoso ambiente de molicia de los salones multimillonarios, el proceso frívolo de la vanidad femenina, tan fácilmente creada y nutrida al calor de los halagos y la coquetería. "El mercader de amores" es un drama. Es una visión de realismo, palpitante de vida humana por donde pasa el soplo trágico de los odios terribles y la amargura desencantada de los desengaños. Esta obra la presentará la Sala Imperio en las funciones vespertina y nocturna de mañana Domingo.

SPLENDID

"LA DAMA DE BLANCO", POR LA LINDA MAE MURRAY, HOY EN EL SPLENDID. — Hoy segundo Sábado de moda y espectáculo óptimo, días consagrados ya por la distinguida clientela del Splendid, como su punto habitual de reunión social, será estrenado tanto en la sección especial, a las 6.30 P. M., como en la segunda tanda de la noche, a las 10.30, una gran super-producción, destinada seguramente a un éxito sobresaliente. Nos referimos a la obra maestra del gran artista francés Leonce Perret, ex-Director de la Comedia Francesa, que ha adoptado para el cine, "The woman in white", una de las más bellas obras del célebre literato inglés Wilkie Collins, y obra que se titula: "La dama de Blanco", poema pasional de gran emoción y belleza extraordinaria, obra dedicada a los que tuvieron la dicha de tener madre, los que aún la veneran en su hogar y ennoblecen diariamente sus canas, los que tuvieron el dolor de perderla, los ausentes que la evocan en sus momentos angustiosos, los olvidados que por especiales circunstancias de la vida apenas si dedican a su madre un vago pensamiento, todos los hijos sublimarán sus sentimientos, con este drama hondo, sugerente. Es esta una de las historias más emocionantes que se hayan escrito, con el más emocionante y dulce de los temas. Todo lo dulce y lo alegre, todo lo triste y lo penoso todo lo que parece con majestad ante nuestros ojos, y todo lo que significa piedad, virtud y belleza, y verdadero amor, todo desfila por las escenas de "La dama de Blanco".

Interpreta el rol de protagonista la encantadora y eminente gran actriz yanqui Mae Murray, una de las más grandes favoritas de nuestro público, la secundan el genial Warner Oland, el mejor villano del cine y el gentil y distinguido Jorge B. Seitz.

En la tanda selecta, a las 5.15 P. M., será exhibida por última vez la mejor de todas las creaciones de Chaplin, "El Atorrante", junto con "Entre bastidores", por Tripitas y "Beldades rústicas", por las chicas atléticas de Mac Sennet. El mismo programa irá en la primera sección nocturna, a las 9.15 P. M.

COMEDIA

El programa de esta sala anuncia para hoy dos películas destinadas al éxito más halagador para una empresa, ya que ellas han sido el acontecimiento más notable en la semana. Se anuncia, en primer lugar, para la vermouth, el exponente de alta novedad: "Deuda de Odio", obra que ha sido uno de los grandes éxitos de Europa y los Estados Unidos en los primeros meses del año actual.

Esta obra va en la sección vermouth.

En la noche se da "La Horizontal", el bellísimo drama pasional, la novela de mayor proporción sentimental que se haya hecho hasta el presente. Es un hermoso drama donde se pinta una emocionante faz de la vida galante europea, llena de liviandad, elegante, correcta. Se trata de un espectáculo moral culto, que puede ser visto por todo el mundo.

Como se sabe, lo interpreta Italia Manzini.

Mañana estrena el Teatro de la Comedia la cinta más hermosa que haya enviado Francia a América. Se titula: "Amores de París", y está filmada en la manufactura francesa "Gaumont Harry", marca que posee el privilegio de tener una historia llena de éxitos y de triunfos.

"Amores de París", es una obra que se desarrolla en la capital del mundo; pero que nos muestra no solamente sus bellezas sino que también sus tristezas y dolores. Es un drama impresionante que va tomando al espectador y sometiendo su espíritu a las más intensas emociones.

GARDEN

Hoy se da un programa formado por una obra de actualidad hecha por el actor Carlos Chaplin, el rey de la risa.

Esta obra titulada "El Atorrante", donde el aplaudido bufo hace dos roles: el de gentlemenen y el de atorrante: en uno usa todas las prendas de vestir del hombre elegante; pero se olvida de ponerse los pantalones. En la otra es un vago, un fresco que viaja en las cajas donde se colocan los acumuladores para la luz eléctrica de los vagones.

ALAMEDA

La tercera de la serial: "El hombre mono", se estrena hoy en esta concurrida sala.

"El hombre mono" es una de las pocas obras originales que se han filmado últimamente en el mundo: es original, rara, llena de novedad y, por lo tanto, muy nueva: así se explica que el público asista muy contento a estas exhibiciones que son todas hechas a base de una refinada sensación espectacular.

SETIEMBRE

Viola Dana es una de las actrices jóvenes que más rápida carrera ha hecho. Muy hermosa, de innata simpatía y con evidentes facultades para su arte. Hay que ver a Viola Dana en "Peligrosa para los hombres", la comedia Metro que se estrena hoy tarde y noche en el Setiembre.

—Mañana habrá cuatro funciones. En matinée se dará un programa formado por vistas de Tom Mix, de Chaplin y un cuento de hadas. A las 5.35 habrá una tanda selecta con "Chaplin atorrante". En las funciones de tarde y noche da "Holocausto", una vista francesa del mismo estilo y por los mismos intérpretes de "El lirio rojo".

BRASIL

En las dos funciones de hoy se estrenará a precios corrientes una película francesa que satisfará las exigencias de los espectadores. Nos referimos a "Holocausto", la vista francesa del mismo estilo que "El lirio rojo", interpretada por los mismos artistas de esta recordada obra. Susana Delvé, la primera actriz de la Comedia Francesa, hace el rol de mujer distinguida que se casa por lástima con un autor dramático a quien ha dado fama. Este, después de algunos años, le paga con afrentosa ingratitud, despreciándola por una chiquilla y echándole en cara los pocos años de edad que tiene sobre él.

—Mañana habrá cuatro funciones. Matinée infantil a las 3; selecta a las 5 vermouth a las 6.30 y nocturna a las 9.20. En estas últimas funciones se dará "Peligrosa para los hombres", por Viola Dana.

ESMERALDA

Aún no se ha terminado la película con que se estrenará el nuevo teatro Esmeralda, que la sociedad Aurelio Valenzuela B. y Cía. construye en San Diego al llegar a Avenida Matta. Su dirección está empeñada en hacer para esa ocasión un programa que deje recuerdo en todos los espectadores.

Como ya lo hemos publicado, casi con certeza se abrirá el teatro el Viernes 31 del presente.

DIECIOCHO

Hoy, segundo día de su temporada de Otoño, estrena este cine un programa de risas: el 11.o Cómico Fox-Sunshine, compuesto de graciosísimas comedias, interpretadas por las Chicas Atléticas, Mutt y Jeff, animales sabios, Polli Morán, etc.

IRIS Y REPUBLICA

Hoy, en las funciones de tarde y noche estrena el Iris la super-serial de Pathé París titulada "Novela trágica", cuya primera función que estrenamos hoy tiene por subtítulo "La dicha de amar".

"Novela trágica' fué interpretada por la hermosa, elegante y querida actriz Susana Grandais, como se sabe Susana Grandais murió hace pocos meses cuando filmaba una escena de esta película.

El República estrena en sus dos funciones la hermosa comedia de gran lujo e hilaridad titulada "El guardián de la esquina", interpretada por el simpático y apuesto galán Tom Moore.

DELICIAS Y MUNDIAL

En sus funciones de hoy especial y noche anuncian estos teatros el estreno de la comedia de Wanda Hawley, la hermosísima actriz norteamericana, "Su primer rapto", cinta que es un tejido de encantadoras intrigas encarnadas con lujo y en los regios salones de la aristocracia neoyorkina. Es una obra verdaderamente peligrosa para los maridos, porque después de verla sabrán sus esposas cómo obligarlos a hacer siempre su santísima voluntad. Haciendo un doble programa se estrenan los episodios 10, 11 y 12 de la serial "El misterio del silencio", creación de Francis Ford que tiene encantado al público.

AVENIDA

La tercera función de "El hombre de la media noche', por James Jim Corbett y Catalina O'Connor se pasa hoy en esta sala; tiene esta función enorme movimiento y la visión de lo mejor que haya producido el cine en la materia. Sabido es que Corbett es campeón del mundo de box; y en la película abundan los rectos y los upper-cuts. Completa esta intereasnte función la exhibición de Williams S. Hart titulada "El egoista", que presenta el actor en su más absoluta plenitud de medios y de acción. Mañana se repite el éxito del año: "La horizontal", por Itala Almirante Manzini.

T. DIECIOCHO

CINE CONCIERTO. — HOY 6.30 - 9.30

ESTRENO DEL 11.o COMICO FOX y MACK-SENNET

(DOS HORAS DE RISA)

Mañana matinée: CHAPLIN, CACASENO, CHUPITEGUI, TOM MIX, Etc.

V. y N. **"LA CRISALIDA"**, NORMA TALMADGE.

SETIEMBRE: Hoy. — Mañana: BRASIL

PELIGROSA PARA LOS HOMBRES

por la divinamente graciosa VIOLA DANA.

BRASIL: Hoy. — Mañana: SETIEMBRE

HOLOCAUSTO

vista gemela de **"EL LIRIO ROJO"** por SUSANA DELVE.

TEATRO UNION CENTRAL

EMPRESA ANSALDO, QUEIROLO Y Cía.

Hoy Sábado 18 de Marzo de 1922. —Vermouth, a las 6.30—A pedido general

MOLINOS DE VIENTO

Platea, $ 4.

Noche, a las 9.30, el gran suceso de la Compañía

LA TEMPESTAD

Mañana Domingo, 3 funciones, 3.

TEATRO SANTIAGO

Merced, entre Plaza y San Antonio. —Empresa Ernesto Bouquet.—Compañía Española de Grandes Espectáculos Rambal.

Hoy Sábado 18 de Marzo, hoy.—Vermouth, a las 6.15—Exito enorme "Zigomar contra Nick Carter", con el incendio de un edificio.

Noche, a las 9.15.—Estreno del interesante drama "Los dos pilletes".

Debut de la dama joven chilena Ester Silva.

Mañana, estreno "El misterio del cuarto amarillo".

TEATRO SANTA LUCIA

DANCING CINE

Hoy

La Crisálida

por Norma Talmadge.

Gran baile.

PROGRAMAS DE HOY

SANTIAGO. — Compañía Rambal. — Tarde: Zigomar contra Nick Carter; noche: Los Dos Pilletes.

UNION CENTRAL. — Compañía Casas. — Tarde: Los Molinos de Viento; noche: La Tempestad.

COLISEO.—Estreno de Mal'haya tu Corazón.

IMPERIO. — En ambas funciones: El Poder de una Mujer.

ALHAMBRA. — En ambas funciones: La Sultana del Amor.

GARDEN. — En ambas funciones: El Atorrante.

SPLENDID. — Especial, a las 6.30 P. M., y segunda sección, a las 10.30 P. M., La Dama de Blanco, de Wilkie Collins, por Mae Murray, Warner Oland y Jorge B. Seitz; sección selecta, a las 5.15 y primera sección, a las 9.15 P. M., El Atorrante, por Chaplin; Entre Bastidores, por Tripitas; y Beldades Rústicas, por las Chicas Atléticas de Mack Sennett.

POLITEAMA. — Especial y noche, series 1, 2 y 3 de La Huella del Gavilán, por Grance Darmond, King Baggot y Rea Mitchell.

COMEDIA — Especial: Deuda de Odio, por Jorge Ohnet; noche, por última vez, La Horizontal.

GARDEN THEATRE. — Especial y noche: Chaplin en El Atorrante, programa cómico.

TEATRO ALAMEDA. — Especial y noche: El Hombre Mono, episodios 7, 8 y 9.

SETIEMBRE. — Tarde y noche: Peligrosa para los Hombres, por Viola Dana; comedia de Cacaseno y Revista Pathé.

BRASIL. — Tarde y noche: Holocausto, gran vista francesa por Susana Delvé.

SAN MARTIN. — Hoy la tercera función de El Hombre Mono.

VICTORIA. — La Sultana del Amor, por Natalia Kovanko.

SANTA LUCIA. — Noche: La Crisálida, por Norma Talmadge; gran baile.

AMERICAN. — Especial y noche: Demasiado Gordo para Pelear, por Rex Beach.

SALA ORIENTE (San Francisco 178). — Hoy, estreno: El Lirio del Valle, por Francis y Alice Mann.

ELECTRA. — El Atorrante, por Cheplin, a precios rebajados y con buena orquesta.

ATENAS. — Ladrones de Diamantes, tarde y noche, primera función.

NOVEDADES. — Especial y noche: Un Puñal en la Sombra.

IRIS (Castro 130). — Tarde y noche: Novela Trágica, primera función, por Susana Grandais.

REPUBLICA (Avenida República 239).—Tarde y noche: El Guardián de la Esquina, por Tom Moore.

OLYMPIA. — Especial y nocturna: El Anillo de Hierro y concierto por la orquesta.

COLON. — Especial y noche, éxito de la grandiosa serial El Hombre Mono, segunda función, episodios 4, 5 y 6; fuera de programa: Esposas Certificadas.

EXCELSIOR. — El intenso drama pasional La Mujer y el Pelele, creación de la hermosa diva Geraldina Farrar.

AVENIDA MATA. — Especial y noche: Los Pequeños Mártires.

CIRCO AUSTRALIANO

EN EL PABELLON DELICIAS. — HOY DOS FUNCIONES, HOY

Matinée inglesa a las 3.30 P. M.—Noche: Selecta Función

Presentación de nuevos artistas.

IMPERIO

HOY - Especial y Noche - Estreno: Reaparece la actriz favorita, elegante y hermosa:

MOLLIE KING

acompañada de **DOUGLAS MAC-KLEAN**, en el intenso drama pasional:

El Poder de una Mujer

MAÑANA: **MARGARET CLAYTON**, en el drama social del gran mundo:

EL MERCADER DE AMORES

Tema: Las perlas son soga de vanidad al cuello de una mujer orgullosa.

INFORMACIONES CAB

SERVICIOS DE NUESTROS CORRESPONSALES ESPECIALES, VIAS EASTERN Y ALL AM

LOS ESTADOS UNIDOS PEDIRAN A LOS ALIADOS LA CANCELACION DE LOS 241 MILLONES DE DOLLARS GASTADOS EN SU EJERCITO DE OCUPACION DEL RHIN

ALEMANIA EFECTUA SU SEPTIMO PAGO DE 31.000,000 DE MARCOS ORO A LA COMISION DE REPARACIONES

Las Comisiones de Relaciones Exteriores, Guerra y Marina se imponen de la labor realizada en Washington por la Delegación francesa a la Conferencia del Desarme

EL GOBIERNO ITALIANO ORDENA LA OCUPACION MILITAR DE FIUME

HAY 20,000 CASOS DE VIRUELA EN COSTA RICA

El Presidente de Guatemala, señor Orellana, inaugura su labor administrativa

GRAN BRETAÑA

UNA VICTORIA ELECTORAL DE LOS UNIONISTAS DE COALICION

LONDRES 17. — Sir Douglas Newton, unionista de coalición, ha sido elegido en Cambridge, triunfando sobre sus competidores laborista y liberal independiente.

ACUERDOS TOMADOS EN LA CONFERENCIA DE LOS ESTADOS BALTICOS

LONDRES. 17.—"The Times" publica un despacho de Varsovia que dice que la conferencia de los Estados bálticos terminó sus trabajos decidiendo especialmente la línea de acción común que ha de seguirse en la Conferencia de Génova e insistir allí en la inoportunidad de volver a discutir y revisar los tratados existentes con Rusia.

DESCONOCIMIENTO DE LA AMERICA LATINA EN INGLATERRA

LONDRES, 17.—Un universitario publica en "The Times" un artículo señalando la falta de interés demostrado por Gran Bretaña por la América Latina y dice que esto procede de que el estudio de Sur-América no figura hasta ahora en el programa de los exámenes.

Señala también que sería oportuno por lo menos conocer las grandes empresas realizadas por Lord Cochrane y por O'Higgins.

Finalmente, dice que no pierde la esperanza de que se establecerá en los estudios ingleses una cátedra permanente de historia de América Latina.

Por otra parte, el Cónsul peruano, señor Salomón, deplora también la falta de instrucción británica en los asuntos políticos y comerciales de Sur-América.

UNA ENERGICA DECLARACION DEL HONORABLE HARRY MULHOLLAND

BELFAST 17. — El Honorable Harry Mulholland, miembro del Parlamento ulsterista, manifestó ayer en la tarde, en una asamblea de individuos de Orange, que éstos habían acordado no reconocer resolución alguna de la Comisión de Límites.

"Antes de ceder una sola pulgada de nuestro territorio a los rebeldes—agregó— será preciso dar muerte a veinte o treinta mil de los nuestros".

LA AYUDA BRITANICA A LOS HAMBRIENTOS DE RUSIA

LONDRES 17.— La Cámara de los Comunes adoptó por 150 votos contra 80 un crédito suplementario de cien mil libras esterlinas para compra de alimentos para los hambrientos de Rusia.

LA POLITICA AGRESIVA DEL Sr. DE VALERA

LONDRES, 17.—El señor de Valera, pronunciando un discurso en Durgarban, recomendó la guerra como el único medio para conseguir la independencia de Irlanda.

NO SE CELEBRO EL DIA DE SAN PATRICIO EN BELFAST

BELFAST 17.—Debido a la tensión política, el día de San Patricio no se ha celebrado, salvo en los colegios, donde hubo asueto y en las iglesias donde hubo ceremonias especiales.

EL PROGRAMA NAVAL FRANCES

EL PRESIDENTE DEL COMITE DE ASUNTOS NAVALES DEL SENADO CRITICA LA LABOR DEL ESTADO MAYOR GENERAL. AL PREPARAR, SIN LA APROBACION DEL PARLAMENTO UN PROGRAMA NAVAL QUE FUE SOMETIDO A LA CONFERENCIA DE WASHINGTON

PARIS 17.—El Presidente del Comité Naval del Senado, M. de Kerguezec, ha declarado que le había sorprendido la noticia de que el Estado Mayor General de la Marina hubiera preparado un programa naval para Francia, en la Conferencia de Washington, por cuanto no era posible presentar programa alguno a nombre de Francia, sin su previa aprobación por el Parlamento.

Mas aún, el Presidente del Comité estima que las peticiones de Francia, en cuanto a buques de primera categoría se refiere, fueron demasiado subidas y, al tratarse de los submarinos, demasiado reducidas pero, afortunadamente, la Conferencia de Washington no ha limitado el tonelaje submarino, ya que el Gobierno ha manifestado a los Comitees Naval y de Relaciones Exteriores, que la libertad de acción de Francia no sufría mengua alguna.

"Esta es mi opinión personal y nada más—agregó M. de Kerguezec—. Por otra parte, hace mucho tiempo que el Parlamento ha repudiado la doctrina de la piratería submarina". Esta última declaración fué recibida con aplausos.

HUDSON HAWLEY.—(U. P.)

LA SITUACION POLITICA

LONDRES, 17.—Una declaración, al parecer inspirada en fuentes oficiales, desmiente esta noche la noticia de que el Premier tiene la intención de renunciar dentro de quince días, tanto más cuanto que dice que permanecerá unas dos semanas en Gales y, a su regreso a Londres, se preocupara seriamente de la situación política.

La información agrega que el Premier ha resuelto definitivamente ir a la Conferencia de Génova.

Era muy necesaria dicha declaración en vista del retardo aportado para llenar la vacante de lord Montagu, lo que demuestra que la coalición tropieza con dificultades en sus tareas.

En la actualidad se encuentra difícilmente un sólo diario que no considere como muy próximo el fin del Gobierno de coalición, estimándose que el próximo Gabinete será netamente conservador.

El resultado de la reciente elección de Cambridge nada significa, para el Gobierno, desde que ese distrito ha sido siempre marcadamente unionista.

LOS GASTOS DE LOS SERVICIOS AEREOS

LONDRES 17. — Se anuncia que el presupuesto de gastos del servicio de aviación, para el próximo año, contempla 9.935,500 libras esterlinas para los servicios normales y 959,500 liras para los gastos de guerra, sumas que han de compararse con los 15.809,000 y 1.471,000 autorizados el año pasado para los mismos fines.

LOS SOVIETS SE PREPARARIAN A REANUDAR SU POLITICA DE TERROR

CONTRA LOS SOCIALISTAS REVOLUCIONARIOS

LONDRES 17. — El partido laborista anuncia que Mr. Arthur Henderson, miembro laborista de la Cámara de los Comunes, ha recibido telegramas enviados por la delegación rusa en el exterior, anunciando que el Gobierno del Soviet se prepara a reanudar su política de terrorismo contra los socialistas revolucionarios.

Según los telegramas, los leaders del partido socialista ruso que se encuentran detenidos desde hace tres años, serán juzgados bajo la acusación de traición el 20 del presente, y, con el disfraz de ese juicio, el partido comunista tiene la intención de ajustar las cuentas de sus enemigos políticos apelando posiblemente al asesinato.

Inmediatamente se ha dirigido un llamado a los socialistas del mundo entero. El partido obrero belga ha dirigido un llamado a los socialistas del mundo entero. El partido obrero belga ha dirigido también observaciones de carácter urgente a la Tercera Internacional.

EL GOBIERNO PROHIBE LA CONFERENCIA MILITAR ANUNCIADA

LONDRES, 17.— Mr. Griffith envió instrucciones al Ministerio de Defensa para que se prohiba la conferencia militar que se realizará el 26 del presente y proponer el retiro del Ejército del control del Dail Ereann.

LA SAN PATRICIO EN DUBLIN

DUBLIN 17. — La fiesta de San Patricio ha sido celebrada en esta ciudad con entusiasmo sin igual.

En todo el país ha habido servicios religiosos para celebrar la libertad de Irlanda, cuyo tricolor ha flameado sobre todos los edificios públicos.

En todas las grandes ciudades ha habido desfiles de tropas irlandesas y el acontecimiento del día, en ésta, ha sido el saludo a la bandera, con gran despliegue militar, en el cuartel general del ejército del Estado Libre, ceremonia única en la historia de Irlanda desde los días en que los voluntarios irlandeses saludaron a su bandera en el Colegio Green, en el año 1782.

Hoy, la bandera fué bendecida por el Padre Dubley.

Con excepción de Mr. Griffith, quien está descansando, todos los leaders políticos hubieron de cumplir compromisos contraídos en diferentes partes del país: Mr. Collins, en Skibbereen, Mr. Brugha en Waterford, etc.

En esta ciudad ha habido numerosas asambleas en favor de la República. — Ralph H. Turner (U. P.)

IRLANDA

LA CELEBRACION DE SAN PATRICIO

DUBLIN 17.—El cambio del estatuto político de Irlanda pudo observarse a través de las múltiples fiestas llevadas a cabo, en toda Irlanda, con ocasión del día de San Patricio.

Es posible que la ceremonia más impresionante de las que se desarrollaron en esta ciudad haya sido la bendición y saludo de la bandera republicana en el Castillo, ceremonia que vino a reemplazar otra similar que, desde hace un siglo, era celebrada en honor de la Union Jack.

En las reuniones, tanto políticas como religiosas, el uso del idioma irlandés ha sido general.

FRANCIA

RENUNCIA DEL PRESIDENTE DEL CONSEJO DE EMBAJADORES

para ocupar la presidencia de un Banco

PARIS, 17. — Según "L'Echo de París", M. Jules Cambón, que hasta últimamente presidió el Consejo de Embajadores encargado de resolver las cuestiones que suscite la ejecución del Tratado de Paz, ha renunciado a su alto cargo oficial para aceptar en París la vicepresidencia del Banco de los Países Bajos.

DESAUTORIZACION QUE HACE EL PRESIDENTE DEL CONSEJO M. POINCARE

de las opiniones del Ministro de las Regiones Recuperadas, M. Boucheur

PARIS, 17. — Los diarios matinales dan cuenta de que el presidente del Consejo de Ministros, M. Poincaré, expresó ayer al Comité de Asuntos Financieros del Senado, que Francia pagará todas sus deudas, con lo que confirma la declaración hecha poco antes por M. Lasteyrie, en igual sentido, y desautoriza opiniones vertidas en Lyon por M. Boucheur.

ALEMANIA EFECTUA SU SEPTIMO PAGO

DE 31 MILLONES DE MARCOS ORO

PARIS, 17. — El Gobierno alemán ha informado a la Comisión de Indemnizaciones que el séptimo pago que debe hacer cada diez días, de 31 millones de marcos en oro, ha sido efectuado en títulos seguros extranjeros.

LA DISCUSION DE LOS CONVENIOS DE WASHINGTON

EN LAS COMISIONES DE RELACIONES, GUERRA Y MARINA

PARIS, 17.— La presencia de M. Poincaré y de M. Sarraut ante las comisiones unidas de Relaciones Exteriores, Guerra y Marina, para hacer una exposición de los Tratados celebrados a nombre de Francia, en la Conferencia de Washington, ha provocado una de las sesiones más tempestuosas que se recuerda, desde hace años, en la historia de las Comisiones.

La delegación francesa que fué a Washington hubo de soportar ataques particularmente encarnizado por el hecho de no haber sido representada en las deliberaciones preliminares del Tratado de la Cuádruple Entente en el Pacífico.

M. Sarraut manifestó estar plenamente satisfecho de los resultados de la Conferencia de Washington, en cuanto a Francia se refiere.

M. Poincaré, por su parte, cuando M. Tardieu manifestó que era la más tremenda humillación sufrida por Francia desde hace muchos siglos, la de ser excluída de las deliberaciones preliminares, contestó que "no era él el padrino de la delegación francesa y que no había tenido parte alguna en la elaboración de su política".

En forma tácita se ha acordado que no se iniciaría discusión alguna en la Cámara, respecto de los convenios de Washington, mientras el Senado norteamericano no haya ratificado o rechazado dichos pactos.

El comunicado publicado en la tarde, después de la sesión de las comisiones, anuncia que M. Poincaré prometió someter los Tratados a la consideración de las Cámaras, tan pronto como sean ratificados en Washington.

REDUCCIONES EN EL PROGRAMA NAVAL DE FRANCIA

PARIS, 17. — El Senado anoche, por 235 votos contra 2, aprobó el programa naval que contempla la supresión de la construcción de buques de guerra del tipo del "Normandie", la transformación del "Bearn", en nave madre de aeroplanos, la construcción de ciertas unidades ligeras.

Durante la discusión, el presidente del Comité Naval del Senado, M. De Kerguezec, declaró que en adelante sería imposible tomar resolución alguna concerniente a asuntos navales, sin tomar en cuenta lo que suceda en Washington.

CARPENTIER ESTA DEPRIMIDO DE SALUD

PARIS, 17. — Según informe médico, el campeón Carpentier, no se encuentra en un estado de salud que le permita presentarse nuevamente al ring y debe dirigirse al campo a recuperar su peso que es inferior a 150 libras.

LAS PATRONAS DE FRANCIA

PARIS 17.—La Virgen María ha sido declarada Patrona de Francia y Juana de Arco, ahora Santa Juana, su segunda patrona.

De esto pudo imponerse el público mediante la primera orden, referente a Francia, publicada hoy por los diarios católicos.

EN LA COMISION DE REPARACIONES

LOS PAGOS QUE HABRA DE EFECTUAR ALEMANIA EN EL PRESENTE AÑO

PARIS 17. — La Comisión de Reparaciones, que ha empezado hoy la discusión de los pagos de Alemania, en 1922, se espera que dará su decisión el Lunes, la cual comprenderá el otorgamiento de una reducción del esquema de pago, tanto en dinero como en especies, la determinación de reformas financieras y las garantías que deben darse dentro de corto plazo, bajo la pena de procederse de nuevo, según el esquema de pago de 5 de Mayo de 1921, en dos mil millones de marcos oro anuales, pagaderos por trimestres, más el 26 por ciento de las exportaciones.

ESPAÑA

CAMBO NIEGA SUSTENTAR IDEAS SEPARATISTAS

MADRID, 17.—El señor Cambó negó en el Congreso que tuviera ideas separatistas; dijo que la Liga había ratificado varias veces su táctica para llegar a convencerse de que la realización de las ideas catalanistas era imposible mientras produjeran recelos en el resto del país. "Así—dijo—hemos llegado a colaborar en los Gobiernos; muchos catalanistas se ha disgustado por esto; pero es por que son incapaces de comprender la compatibilidad que hay entre el catalanismo y el amor a España dentro de los límites del Estado español. Esto lo pienso y lo pensaré siempre".

Muchos párrafos del discurso de Cambó fueron acogidos con rumores por el público.

FESTEJOS AL EX-MINISTRO ITALIANO

MADRID, 17.—El ex-Ministro italiano de Nava ha sido festejado con numerosos banquetes poco antes de su partida.

El señor de Nava partió hoy para Barcelona.

LOS LIBERALES ACEPTAN LOS PROYECTOS FINANCIEROS DEL GOBIERNO

MADRID, 17. — Las reformas financieras elaboradas por el Ministro de Hacienda sert tadas a las Cortes el M

En el curso de la de Bermamin, con los rales, conde de Roman qués de Alhucemas, ba y señor Alvarez, tieron no oponerse a yectos; además, Rom nifestado su opinión de supuesto pasará antes de Julio.

Las Cortes continuará do sin más interrupció Pascua de Resurrecc

LA PROXIMA CAMPA RAL

MADRID, 17. — "El de Madrid, que represe dencias de Romanones, cuestión referente de un liberal que está a punto zarse a través de Espa presa que dicha campañ ser precedida de declara lamentarias de los jefes d

La lucha por la vida

Aquí no existe, en realidad, la lucha por la vida, tan acerba en otros países. Son varias las causas para ello y entre las principales están la de que aquí pocos se devanan los sesos por llegar a millonarios, sino que la generalidad se conforma con un modesto pasar, y que es tan fácil entre nosotros cubrir las urgentes necesidades de la existencia, que la preocupación del mañana es cosa que a muy pocos les quita el sueño.

En lo que sí luchamos todos terriblemente en materia de vida es en el anhelo de conservar la salud, y en esa lucha cada cual se atiene a lo que mejor resultado le dé. Uno de los medios más eficaces al efecto es procurar tener su estómago y riñones sanos, y esto se obtiene tomando la Salvitae, después de cada comida como digestivo y laxante, y en dosis mayores para cualquier enfermedad de las vías renales, sobre todo para disolver el ácido úrico.

"Gets-It"
Segura Extermin
De Callos

"Gets-It" Segura Muerte de C

Toda clase de callos y ca rinden a "Gets-It" y se inmediamente. Unicamente unos cuantos segundos y dos ó tres gotas, son necesarios para eliminar el dolor. Vaya a su farmacia hoy mismo y pida una botella de "Gets-It."

Fabricado por E. Lawrence & Co., Chicago, E. U. A.

DAUBE Y Cía.
Valparaíso — Santiago —
ción.

Espléndid
Casa
Molina a media
dra de Alameda
recien construida,
bitaciones fuera de
vicios, luz eléctric
toda clase de com
dades.
CANON $ 40
"La Poderosa
Casilla 2662 - Teatinos

LA VENCEDORA
CIGARRILLOS HABANOS SELECCIONADOS
80 Cts. la cajetilla

A. MELOSSI -- Morandé
Ofrece el más completo surtido de
LICORES FINOS IMPORTADOS
a precios aún moderados y los vinos reservados y de familias de

VIÑA CARMEN
Margaux
Rhin
Los dos más
Grandes vinos de banquetes

Reforma del Ritz Hotel
Habiendo agregado una parte del edificio contiguo al Hotel, ofrece a su distinguida clientela piezas espaciosas y bien amobladas, a precios módicos.
Los baños para estas nuevas instalaciones están montados con el mismo confort que los baños del departamento de lujo.
HUERFANOS Y AHUMADA
SANTIAGO
Casilla 920.— Telegramas: RITZ

SASTRERIA
Yépez Hnos.
Recibió lindos sobretodos modelos y casimires de invierno.
Estado 14-18
20-M

COMPRO
Brillantes Perlas, platino, oro, chafalonía y toda joya de valor.
Pago el más alto precio.
La Equitativa
851 — DELICIAS — 857
M-20

PILAS SECAS MESCO STO. DOMINGO 1050

HIRES

Pídase refresco HIRES y Ginger-Ale HIRES a la Fábrica o por intermedio de nuestros distribuidores:
Fratelli Castagneto, Delicias esquina San Martín.
Weir y Cía., Estado esquina Plaza.
Antonio Minoletti, Av. Providencia 1340.
Luis Landon, Av. Macul 2171.
Gastón Gesset, San Diego 1635.
Miguel Jacial, San Pablo esquina Paz.
Señor Grau, San Bernardo.
M. Antonio Berríos, Puente Alto.
Julio Pallet, calle Castro 595, o la fábrica:
PRIETO ESQUINA IBAÑEZ.— TELEFONO INGLES 1795.
M-13

LA COMPOSTURA
DE SU MAQUINA DE ESCRIBIR
ENCOMIENDELA A NUESTRO
TALLER "REMINGTON"
Contamos con especialistas para estos trabajos, tenemos todo lo necesario para ejecutar cualquier arreglo en las diferentes marcas de máquinas de escribir y garantizamos nuestras composturas.
Además ejecutamos nuestros trabajos en corto plazo, por un precio muy razonable.
TALLER DEPARTAMENTO REMINGTON DE
Morrison & Co.
Ahumada 65-77 - Santiago

AL PUBLICO
Se pone en conocimiento del honorable público y del comercio en general, que desde hoy día en adelante saldrá nuevamente a la venta nuestra afamada bebida refrescante sin alcohol
"BILZ"
El primer sumario que sigue la JUSTICIA CRIMINAL contra algunos comerciantes inescrupulosos por falsificaciones hechas, ha sido terminado y dió como resultado la captura de numerosos falsificadores de nuestras afamada bebida: "BILZ".
Se ruega al consumidor que al hacer destapar la botella de "BILZ" se fije bien en la tapa-corona y etiqueta, las cuales llevan estampado el retrato del inventor.
Pida hoy mismo esta deliciosa y refrescante bebida sin alcohol "BILZ", a la Compañía Cervecerías Unidas, "Fca. Ebner", única concesionaria para Chile.
Teléfonos: Inglés 3116; Nacional 162. Casilla 1977.
La docena de 24 medias botellas vale $ 6.50, puesta a domicilio.
Santiago 15 de Marzo de 1922.

GRAFICAS DEL EXTERIOR

CABLES, INC., DE "THE UNITED PRESS", "THE ASSOCIATED PRESS" Y DE LA AGENCIA HAVAS

pos liberales en que expongan claramente al país sus posiciones ante los problemas de importancia, pues tales declaraciones hechas en el Parlamento serían más efectivas que los discursos que se pronunciarán en las salas políticas.

"La existencia presente del Gobierno es débil, agrega, y los liberales deben estar preparados para tomar el poder."

EL RESTABLECIMIENTO DE LAS GARANTIAS CONSTITUCIONALES

MADRID, 17. — "El Sol" de Madrid, previene al Gobierno que un restablecimiento parcial de las garantías constitucionales, no satisfacería a nadie, en tanto que exasperaría a aquellas provincias en que continuase el imperio de la fuerza.

CONATO DE ATENTADO A LA VIDA DEL GOBERNADOR

BILBAO, 17. — La escolta de policía que acompañaba al Gobernador civil señor Reguera, en un paseo por la ciudad sostuvo un combate a pistola con cuatro hombres sospechosos a quienes encontró, del cual resultó herido mortalmente un policial y ligeramente un oficial.

Se cree que los asaltantes, que consiguieron escapar, intentaban atentar contra la vida del Gobernador.

MARRUECOS

MUERTE DE CABECILLAS MARROQUIES

MELILLA, 17.—En el último combate en la zona de Alhucemas fueron muertos los dos cabecillas Beni y Saíf que tomaron parte especial en los degüellos de tropas españolas en Julio del año pasado.

ASPECTO FAVORABLE DE LAS NEGOCIACIONES PARA EL RESCATE DE LOS PRISIONEROS

MELILLA, 17. — Se comunica que las negociaciones con Abd-el-Krin para el rescate de los prisioneros españoles, han entrado por un camino favorable, pues el Jefe moro resolvió retirar exigencias, al respecto inaceptables por parte de España.

Existe la creencia de que Abd-el-Krin consintió aceptar 4 millones de pesetas y se le prometió además, designársele Caid de Alhucemas.

ITALIA

SE ORDENA LA OCUPACION MILITAR DE FIUME

ROMA 17. — El gobierno italiano ordenó la ocupación militar de Fiume.

EL MINISTRO DE RELACIONES EXTERIORES, SEÑOR SCHANZER, HABLA EN LA CAMARA SOBRE LA CUESTION DEL FIUME

ROMA, 17. — El Ministro de Relaciones Exteriores, señor Schanzer, pronunció en la Cámara un discurso sobre la situación de Fiume y la actitud futura del Gobierno italiano, expresando lo siguiente:

"Después de los sucesos de Fiume el Gobierno ordenó una investigación sobre la actitud que adoptaron los oficiales y barcos de guerra italianos anclados en la bahía de Fiume, desprendiéndose de las averiguaciones que observaron una actitud correcta, y que por consiguiente la responsabilidad ha quedado excluída.

Prosiguió diciendo que se debe condenar severamente a los elementos que pretenden substituir ese poder legítimo sin la voluntad del Parlamento.

"Obrar así, dijo, es exponer Italia a un grave peligro y el Gobierno está deseoso de salvar a Fiume de la decadencia y con ese fin ha enviado al representante Castelli, quien debe restablecer el orden y obtener la pacificación.

"El Gobierno no duda de las buenas intenciones de los diputados de Fiume; sin embargo, la designación de Giuratti para la jefatura de Fiume no es una solución del conflicto, por tratarse de un diputado italiano, lo cual no puede ser considerado como la expresión de la voluntad de Fiume.

"Por esta misma razón hemos obligado a Giuratti a desistir la aceptación del cargo, insistiendo en la necesidad de establecer una situación legal que determine la pacificación. Queremos antes que todo que el Gobierno de Fiume sea la expresión de la libre voluntad popular de esa ciudad".

El Ministro terminó refiriéndose a diversas cuestiones pendientes sobre la aplicación definitiva del tratado de Rapallo. Dijo a este respecto que sólo la negociación integral que comprende todos los aspectos del difícil problema puede conducir a una solución satisfactoria.

Finalmente señaló los peligros a que se expondría la nación si escuchara a aquellos que quieren conducir el Gobierno por otros caminos, distintos del de la observancia estricta de los tratados.

EL PRINCIPE HEREDERO ES ASCENDIDO A CABO

ROMA, 17. — El Príncipe Heredero ha sido muy festejado con motivo de su nombramiento de cabo.

Los Granaderos le ofrecieron una copa de champagne.

ALEMANIA

TEMORES EN BERLIN POR LA PROPAGACION DEL TIFUS DE RUSIA

BERLIN, 17. — A causa de prevalecer el tifus en Rusia. los empleados alemanes de Correos, se niegan a tocar las cartas y los paquetes postales, provenientes de dicho país, hasta que el Ministro de Correos ordene que todas esas malas sean desinfectadas, exigencia que ha provenido de haberse contagiado varios de ellos que recibían la correspondencia rusa.

Existe considerable alarma en los círculos médicos, pues el flagelo ha estallado en la población alemana del distrito del Volga y se teme pueda propagarse en la Europa Central, conducido por los numerosos refugiados rusos, que entran a Alemania evadiendo la vigilancia de los guardas de aduana.

Los diarios de Berlín publican numerosas cartas de alemanes residentes en el Volga, que hablan de la terrible condición que resulta de la enfermedad del hambre y refieren que muchos padres arrojan a sus hijos al caudaloso río, antes de verlos perecer de miseria.

EL NUEVO EMBAJADOR EN ESTADOS UNIDOS

BERLIN, 17.—Se anuncia que el Canciller Wirth, después de prolongadas gestiones para encontrar a la persona que pueda hacerse cargo de la Embajada alemana en Estados Unidos, ha elegido para ese puesto a Herr Otto Ludwig Wiedfeldt, director de las usinas Krupp y uno de los más prominentes economistas e industriales alemanes.

GRECIA

UN BUQUE DE GUERRA GRIEGO APRESA A OTRO VAPOR FRANCES

ATENAS 17.—En los momentos en que la cuestión suscitada por la reciente confiscación del buque francés "Espoir", por las autoridades griegas, ha llegado a una situación sin salida, se recibe la noticia de que un buque de guerra griego ha apresado a otro vapor francés, en viaje por el Mar Negro y que llevaría un contrabando, y principalmente automóviles, para los nacionalistas turcos.

DETENCION DE UN BARCO FRANCES

ATENAS 17. — Ha sido detenido otro buque mercante francés con motivo de conducir contrabandos de guerra.

TURQUIA

MUSTAFA KEMAL SE TRASLADA A SU CUARTEL GENERAL

CONSTANTINOPLA 17.—En vista de la próxima ofensiva grecoturca, Mustafa Kemal ha salido de Angora, llegando a sus Cuarteles Generales para inspeccionar las posiciones avanzadas.

AFRICA DEL SUR

LA SITUACION VUELVE A LA NORMALIDAD

JOHANNESBURG, 17.—La situación vuelve rápidamente a la normalidad; una declaración oficial dice que el movimiento sofocado tenía por fin preparar una revolución social.

SUICIDIOS DE CABECILLAS REVOLUCIONARIOS

JOHANNESBURG 17. — Han sido encontrados los cadáveres de dos cabecillas que tomaron parte en la última huelga y que se suicidaron.

INDIA

EL PRINCIPE DE GALES EN VIAJE AL JAPON

KARACHI 17. — El príncipe de Gales se ha embarcado en el crucero de combate "Renown", con destino al Japón; una gran multitud lo ha despedido y aclamado en los muelles del puerto.

ESTADOS UNIDOS

LA INTERVENCION DEL PRESIDENTE WILSON EN LA RATIFICACION DE LOS PACTOS

NUEVA YORK, 17. — Parece que la única esperanza de los adversarios del Tratado de las Cuatro Potencias para impedir la ratificación del pacto sería la intervención personal del ex-Presidente Wilson, pues éste se opone a la ratificación; sin embargo, su intervención activa es insegura.

VIAJE DE INSPECCION A LAS INSTALACIONES DE MUSCLE SHOALS

WASHINGTON, 17.—El viaje de inspección de una comisión dispuesto por el Senado, a Muscle Shoals comenzará el 25 del presente y durará 5 días.

Habiéndose autorizado también al comité militar de la Cámara de Representantes para inspeccionar la planta, ambas comisiones trabajarán juntas.

EL COBRO DE LOS GASTOS DE OCUPACION EN EL RHIN

WASHINGTON, 17.—Tanto el leader republicano Mr. Lodge, como el demócrata Mr. Underwood declararon hoy en el Senado que los Estados Unidos deben insistir en el pago de 241 millón de dólares, por sus gastos en el mantenimiento de las fuerzas norteamericanas en el Rhin.

Mr. Borah, republicano, y Mr. Underwood, urgieron también, la designación de un representante de Estados Unidos, en la comisión aliada de reparaciones.

SE ORDENA PROSEGUIR LA CONSTRUCCION DEL ACORAZADO "WEST VIRGINIA"

WASHINGTON 17.—De acuerdo con el informe del Departamento Especial de Investigaciones de la Armada, el Ministro de Marina, Mr. Denby, ha ordenado que se reanuden las faenas de construcción del acorazado "West Virginia", que ha sido elegido para ser terminado, en vez del "Washington", para satisfacer las exigencias del Tratado de Limitación de los Armamentos Navales.

El Departamento de Investigaciones estimó que el ochenta por ciento del "West Virginia" estaba ya terminado, mientras que, del "Washington", sólo se había completado el sesenta y nueve por ciento.

Los trabajos de los otros acorazados y cruceros de combate, destinados a ser desarmados o convertidos en buques-madres de aeroplanos, permanecerán en suspenso hasta que se verifique el cambio oficial de las ratificaciones del Tratado.

VAPOR PROCEDENTE DE CHILE

NUEVA YORK 17.—Ha llegado a ésta, procedente de Valparaíso, el vapor "North American".

LOS DUEÑOS DE LAS MINAS DE CARBON BITUMINOSO SE NIEGAN A CONFERENCIAR CON LAS UNIONES MINERAS

WASHINGTON 17.—El Ministro del Trabajo, Mr. Davis, ha anunciado que los dueños de los yacimientos de carbón bituminoso se habían negado terminantemente a aceptar su proposición para celebrar una conferencia con las Uniones mineras a fin de estudiar un nuevo Convenio de Trabajo que reemplace al que expira el 31 del presente.

LA RESPUESTA DE LAS COMPAÑIAS EXPLOTADORAS DE MINAS DE CARBON a sus operarios

NUEVA YORK 17.—Las compañías explotadoras de las minas de carbón bituminoso han notificado a los obreros que la necesidad de una reducción del costo de producción se presentaba con carácter imperativo, y que un nuevo arreglo de los salarios era el primer paso que era preciso dar para reducir el precio para el consumidor y asegurar la continuación de la estabilidad industrial.

En respuesta a las diecinueve peticiones de los mineros, los dueños de las minas han declarado que os obvio que la prosperidad e intensa labor en los campos productores de antracita terminaran a menos que dicho carbón pueda ser reducido a un precio que los consumidores puedan pagar.

Los patrones han manifestado estar dispuestos a celebrar un compromiso en la controversia que se han suscitado respecto de los salarios, sobre una base de acuerdo con la cual la industria de la antracita "pueda ofrecer justos salarios, empleo durante todo el tiempo y un máximum de producción a un costo que permita que el carbón se venda a precios que los consumidores puedan pagar".

ESTADOS UNIDOS PEDIRA A LOS ALIADOS

LA CANCELACION DE LOS GASTOS DE SU EJERCITO DE OCUPACION

WASHINGTON 17.—El Secretario de Estado, Mr. Hughes, está ocupado en la redacción de notas iguales, que enviará a los diferentes Gobiernos aliados, manifestándoles que los Estados Unidos piden el pago de los 251 millones de dólares, correspondientes a los gastos de su ejército de ocupación en Alemania.

Los funcionarios del Departamento de Estado aseguran que los Estados Unidos no aceptarán una suma inferior, si bien se mostrarán razonables en cuanto se refiere al plazo y forma de pago.

LOS PRESUPUESTOS DEL EJERCITO EN LA CAMARA DE REPRESENTANTES

WASHINGTON, 17—Durante la discusión del proyecto de gastos del Ejército, en la Cámara de Representantes, se dió hoy lectura a una comunicación de Mr. Hughes, en la cual el Secretario de Estado se opone a la cláusula que provee al retiro de las tropas norteamericanas destacadas en China desde el sublevación de los boxers.

Los efectivos de esas tropas ascienden a seiscientos hombres y Mr. Hughes opina que no sería conveniente hacer un cambio del presente arreglo.

Ha terminado el debate general del proyecto y es probable que mañana o el Lunes sean votadas las secciones referentes a los efectivos del Ejército.

LA VENDETTA EN ACCION

CHICAGO, 17.— La "vendetta" italiana resultante del asesinato, hace algunos meses, del político local Paul Labriola, ha hecho hoy su vigésima séptima víctima en la persona de Paul Notte, dueño de una cantina, que fué muerto anoche de un balazo.

Notte había identificado a Angelo Genna, recientemente absuelto de la acusación de haber figurado entre los asaltantes de Labriola.

GUATEMALA

EL PRESIDENTE ORELLANA INAUGURA SU LABOR ADMINISTRATIVA

GUATEMALA, 17. — El Presidente Orellana inauguró su período presidencial el Jueves tomando juramento personalmente a los miembros de la Administración.

El mismo señor Orellana ha completado un proyecto de obras públicas.

EL SALVADOR

SE INAUGURA UNA SECCION DEL FERROCARRIL PANAMERICANO

SAN SALVADOR, 17.—La llegada del primer tren a San Salvador, procedente de Zacatecoluca, aclamada por 20 mil personas, significa la inauguración de un eslabón más, de la sección Centro Americana, del Ferrocarril Pan Americano.

COSTA RICA

LA PESTE VIRUELA EN COSTA RICA

SAN SALVADOR 17. — Un despacho de San José anuncia que hay 20,000 casos de viruelas en Costa Rica, donde la epidemia hace estragos.

BRASIL

LLEGADA DEL VAPOR "PANAMERICAN"

RIO DE JANEIRO, 17.— Llegó el vapor "Pan American" procedente de Nueva York trayendo el mayor cargamento llegado hasta ahora; su carga es de 11 mil toneladas. La travesía la hizo en 11 días y 9 horas.

URUGUAY

TUMULTUOSA HUELGA DE ESTUDIANTES

MONTEVIDEO, 17. — La huelga de estudiantes universitarios que se ha declarado, continúa extendiéndose, pues se han agregado a ella los alumnos de los liceos Paisandú y Flores Soriano.

La Guardia Republicana custodia los locales de los establecimientos de instrucción y los estudiantes ofrecieron lanzar mañana un manifiesto explicativo de las causas del movimiento; entretanto, algunos grupos exasperados al ver que una numerosa concurrencia de niñas estudiantes asistían a las aulas, trató de intimidarlas lanzando fragmentos de baldosas de la calle en contra de las puertas y ventanas de los colegios, hasta que la policía dispersó los grupos.

BOLIVIA

QUIEBRA DE UN COMERCIANTE

LA PAZ. — Comunican de Oruro que el comerciante Elías Nadad se ha fugado a consecuencia de haber quebrado fraudulentamente en 70,000 bolivianos.

EL CANCILLER FERNANDEZ ALONSO CONTESTA EL DISCURSO PRONUNCIADO

POR EL PRESIDENTE SAAVEDRA ANTE EL GABINETE

LA PAZ 17. — El Premier y Ministro de Relaciones, señor Fernández Alonso, al contestar el discurso pronunciado por el Presidente Saavedra y dirigido al Congreso, dijo lo siguiente:

"Excmo. señor Presidente: En vuestro sereno discurso de estadista os habéis dignado aludir a mi persona; os rindo por ello mis debidos agradecimientos, aunque abrigo la convicción de que al servicio patrio, cuando él es requerido, tienen que acudir presurosos, ya sea los que emblanquecieron su cabeza al servicio de su culto o los que disponiendo del brío de la juventud tienen sus mejores años para ofrendarlos. Hoy después de 24 años vuelvo al servicio activo de mi patria, lapso en el cual he dedicado mis energías en el exterior cultivando las simpatías de los diversos países hacia Bolivia; vuelvo, a pesar de mis gastadas fuerzas a contribuir al servicio de mi patria con mi experiencia largo tiempo recogida.

"Habéis dicho que vuestros propósitos son desarrollar una política de concordia. Esa es una proclama honrosa para todo mandatario y que me alienta sobremanera para iniciar mis funciones en la Cartera de Relaciones Exteriores, y cuando digo que son una proclama honrosa vuestros propósitos ya manifestados en el curso de vuestro gobierno es porque conozco su significación, bien que si frente a la Presidencia de la República, un ciudadano debe dedicar, todas sus potencias y sus facultades cotidianamente desde el alba hasta la noche y debe sentir las palpitaciones del corazón de su pueblo y recoger las inspiraciones de todo su pensameinto con anhelo patriótico y sincero, inscribiendo de tal manera las páginas de la historia con el lema de concordia del Gobierno con la opinión.

"Porque vos, señor Presidente, abrigáis esos anhelos y los realizáis: no otra cosa significa la formación del Gabinete que hoy se posesiona de su puesto. Por ello os felicito y para que tal expresión de mi aplauso sea efectiva me presto a colaborar, seguro y firme a vuestras convicciones y a la claridad de vuestras luces.

El señor Fernández Alonso, después de poner en relieve la labor que desempeñará cada uno de los Ministros nombrados, concluye así:

"En cuanto al rol que debo desempeñar dirigiendo las relaciones exteriores de la República, sólo debo declarar que atendiendo a los sentimientos patrióticos y robusteciendo mi fe en el porvenir del país, los métodos y los procedimientos a seguirse por el Gobierno que mantiene aquellos factores serán armónicamente adoptados por todos los miembros del Gabinete que acaba de hacerse cargo de su puesto".

OPINIONES DE LA PRENSA ANTE EL NUEVO GABINETE

LA PAZ 17. — "El Diario", dice:

"Dado el espíritu conciliador de Fernández Alonso, esperamos una modificación provechosa en la política nacional, tanto más, si como se asegura, se retirará dentro de poco del Ministerio y del Gobierno el hermano del Presidente Abdón Saavedra; si la modificación es evidente, seremos los primeros en reconocerla y aplaudirla; mas si sólo se trata de un cambio de nombres en el Ministerio, así cumpliremos también con el deber de patriotismo que debe caracterizar a la oposición".

"La Reforma", dice:

"El Gabinete responde a la mayoría política de la totalidad de las Cámaras".

"La Razón" pregunta si el Ministerio se solidarizará con el desconocimiento de las prerrogativas parlamentarias manifestadas por el Ministro de Gobierno.

EDITORIAL DE "EL DIARIO", SOBRE LA CUESTION DEL RIO MAURI

LA PAZ, 17. — "El Diario" publica un largo editorial sobre el asunto del Mauri, el que concluye así:

"Chile es un país que repudia la intervención y hasta los buenos oficios de las naciones extrañas en sus cuestiones externas, pero tampoco acepta el arbitraje ni ningún otro medio decoroso para un avenimiento cuando entre arreglos directos con sus vecinos Chile quiere imponer sus puntos de vista, unas veces sobre tratados que lo imposibilitan como ocurre en el caso del Pacífico y otros por encima de ellos y de todas las reglas de derecho internacional, como ha pasado con Bolivia, los mismos cuando estaba por definir el pleito sobre las salitreras que cuando se discutió la desviación de las aguas del río Mauri.

"Ultimamente la República del suroeste quiso imponernos una solución á este último asunto y pretendía constituir una comisión de peritos extranjeros designados por el Gobierno de la Moneda. Sin esperar la respuesta de nuestra Cancillería, el Ministro señor Barros Jarpa procedió a nombrar a los internacionalistas indicados por él, más cuando el Gobierno boliviano propuso la formación de un Tribunal de Arbitraje cuyos miembros debían ser designados por ambas Cancillerías, Chile, según lo afirma nuestro corresponsal, rechaza esta proposición y declara terminado el debate sin perjuicio que los trabajos de desviación continúen adelante. Es una rara manera de terminar un incidente internacional.

..."En repetidas veces el Gobierno y la prensa chilenos han condenado la política boliviana cuando esta nación ha invocado la justicia de las potencias extranjeras en el pleito del Pacífico. Chile manifiesta en todos los tonos que no admite con nosotros sino arreglos directos. Una buena muestra, sin embargo, nos está dando la diplomacia del Mapocho con el asunto del Mauri de sus sentimientos de justicia y ecuanimidad. La política chilena ha desengañado nuevamente al país al que sólo le resta buscar la justicia lejos de la Cancillería de Santiago cuyas puertas permanecen cerradas hace tiempo a todo espíritu de conciliación y americanismo.

"Acaso una buena parte de esta orientación de la diplomacia de Chile sea fruto de los juveniles ardores patrióticos del Canciller señor Barros Jarpa, este pequeño Maetternich del Pacífico, que se ha propuesto imponer a sus vecinos débiles una política imperialista. No obstante la enseñanza de la gran guerra y de los progresos del Derecho de Gentes, Chile no admite mediaciones extranjeras, pero tampoco quiere entenderse directamente dentro de los dictados de la armonía y justicia internacional".

ARGENTINA

EXPEDICIONARIOS QUE VAN A CAZAR EL PLESIOSAURIO

BUENOS AIRES 17. — Hoy partió al Neuquén el ingeniero, señor Frey, a fin de organizar los elementos necesarios para dar caza al animal misterioso que fué visto en las inmediaciones de la laguna Epuyel. El resto de los expedicionarios saldrán en la semana entrante.

BUENOS AIRES 17. — **El ejército y la política.** — Con motivo de algunos volantes que han circulado, afirmando que el ejército apoya en masa determinada candidatura, el círculo militar ha resuelto declarar oficialmente que los militares no prestigian ninguna candidatura.

BUQUES MERCANTES QUE SE AGREGARAN A LA FUERZA MILITAR DE LA ARMADA

BUENO AIRES, 17. — La Tesorería giró sobre Londres la suma de 500 mil pesos oro para pagar la primera cuota sobre la adquisición de 18 buques mercantes que se agregarán a la fuerza militar armada.

Ahora más que nunca el mundo necesita hombres, mujeres y niños sanos y fuertes.

No debe desesperarse porque se siente agotado, anémico, pálido, débil y nervioso, irritable y cansado.

VITALINA traerá nueva vida, vigor, ambición en unas cuantas semanas.

La ciencia inutilizó millones de hombres, pero siempre incansable inventa hoy y promete fortificar, vigorizar, animar su mente, esclarecer su vista, desarrollar, limpiar y enriquecer su sangre, templar sus músculos, rejuvenecer su cuerpo y espíritu; para ello sólo recomienda **VITALINA**, el último más valioso y eficiente descubrimiento, muy económico y único asimilable y digerible totalmente. Su salud, su virilidad, su viveza de mente y espíritu, confianza en sí mismo, el color de sus mejillas y su semblante, son tan buenos, como lo sea su sangre.

Sangre pura y rica se manifiesta por sí misma en un saludable y rosado semblante, vivos ojos, mente clara, animado espíritu, músculos de acero y ambición de éxito.

VITALINA es lo único que restituye esas dichas de cuerpo y alma, porque en ella la ciencia ha logrado combinar los elementos para hacer que la sangre ejerza su natural cometido, supliendo al cuerpo el alimento, energías y fuerzas que le son naturales y necesarias.

VITALINA es usada por los señores Médicos y sus familias, recetándola a los enfermos.

¡No admita substitutos! La persona que recomienda a Ud. tal o cual preparado tan bueno o mejor que la Vitalina, grábeselo en la memoria, esta persona o no tiene lo que Ud. pide o bien desea ganar algunos centavos más, vendiéndole otro producto.

Pida **VITALINA** en todas buenas Boticas y Droguerías o bien dirigiéndose al Laboratorio Sanino, Viña del Mar.

'La Providencia'

Cía. de Seguros Generales

JUNTA GENERAL ORDINARIA

— Y —

JUNTA GENERAL EXTRAORDINARIA

Por orden del Directorio de la Compañía y en conformidad con los artículos 38 y 46 de los Estatutos Sociales, se cita a Junta General Ordinaria de Accionistas para el Viernes 31 del presente mes, a las 4 P. M., en los salones de la Compañía, Bandera 156. El objeto de la Junta es tomar conocimiento del Balance y Memoria de los negocios de la Compañía en el año 1921.

Terminada la Junta General Ordinaria los Accionistas se constituirán en Junta General Extraordinaria, para la cual se cita por medio del presente aviso por orden del Directorio y en conformidad con los artículos 51 al 54 de los Estatutos.

El objeto de la Junta General Extraordinaria es el de ocuparse de la reforma de los Estatutos de la Sociedad que propondrá el Directorio y muy especialmente de las modificaciones que deberán introducirse para conformarse a las disposiciones que establece el Decreto Supremo N.o 184, de 22 de Febrero de 1922, que reglamenta el giro de las Sociedades con Sorteo.

Desde esta fecha queda cerrado el Registro de Accionistas.

EL GERENTE.

Santiago, 18 de Marzo de 1922.

MY LORD
Cigarrillos
CON TABACO MARYLAND

"LA DIABETIS"
se combate rápidamente por las
"TABLETAS PHASEOL"
DEL Dr. "BELLMANN"
1 pastilla corresponde a 2 1|2 litros de té de cáscara de faséola.
Unico Agente:
W. JACOBSEN, Catedral 1497
De venta en todas las buenas farmacias.
M-22

OFICINA
muy central, teléfono y luz eléctrica
ARRENDAMOS
Canon: $ 140
AUGIER, BENAVIDES & Co.
Monjitas 881

¡¡Para su casa!!
Debe usted comprar siempre las provisiones en un almacén de primera clase, que se las proporcione frescas, garantidas y a precios convenientes.
EL GRAN EMPORIO ECHAVE
está en situación de complacer al público más exigente.
SAN DIEGO 302 ESQ. ELEUTERIO RAMIREZ
REPARTO ESMERADO A DOMICILIO.

INFORMACIONES DEL INTERIOR

VALPARAISO

Manifestación entre periodsitas

Con motivo de su corta estada en este puerto ayer el Ministro del Perú acreditado ante el Gobierno del Paraguay, señor Carlos Rey de Castro, ofreció un almuerzo íntimo a varios periodistas de esta ciudad, que concurrieron a saludarlo a bordo del vapor en que viaja.

Durante esta manifestación que tuvo lugar en uno de los comedores del Hotel Astur, predominó un alto espíritu de camaradería.

En honor de un Regidor

Un numeroso grupo de sus relaciones ofreció hoy una comida al regidor señor Alberto Navarro Cruz como una demostración de simpatía y adhesión ante la labor que ha desarrollado dentro del Municipio de este puerto.

Visita de cortesía

En el día de ayer el Cónsul General del Perú en Londres señor Guillermo A. Leguía, hizo una visita de cortesía al Intendente de la provincia señor Alberto Phillips.

Movimiento marítimo

Ayer debieron salir:

El Huasco, para Panamá.
El Elena para San Antonio.
El Junín, Para Liverpool.

Hoy saldrán:

El América, para Arica.
El Arauco, para Pisagua.
El Orompello, para Antofagasta.
El Cedar Branch, para Liverpool.
El Saint André, para Hamburgo.

TALCA

TALCA.—**Las causas de una desgracia.**—Se cree que las causas que motivaron la desgracia ocurrida anteayer a la señorita Ana Durruty, quien se disparó un balazo en la cabeza, quedando en gravísimo estado, hayan sido los reproches que un antiguo compañero de estudios de la capital le había dirigido con motivo del anuncio del matrimonio de la señorita Durruty con un joven de esta localidad.

La señorita Durruty sigue en gravísimo estado.

OCASION
En calle Arturo Prat 565, cinco cuadras de Alameda, al lado de los Sacramentinos, vendo hermosa casa nueva, moderna, 8 grandes piezas, 2 W. C., baño, cocina y despensa, tres patios, luz eléctrica, gas, mosaicos. Precio: $ 46,000, pagaderos $ 10,000 al contado, resto grandes facilidades de pago. Tratar con su dueño:
ARTURO PRAT 1570.
M-20

CONCEPCION

CONCEPCION.— **El Gobierno y la Cruz Roja.**—El Gobierno ha solicitado a la institución de la Cruz Roja de esta ciudad que se sirva tomar a su cargo la vacunación permanente de los habitantes y que por todos los medios a su alcance contribuya a hacer menor el número de víctimas de la viruela.

La Cruz Roja de la localidad se reunió ayer con el fin de tomar las medidas profilácticas que sean necesarias.

TALCAHUANO.— **A la Isla Mocha.**—Ayer partió a esta isla el escampavía de nuestra Armada "Leucotón" con el fin de dar cumplimiento a diversas órdenes de la Superioridad Naval. Lleva también la misión de verificar los daños que en esa parte hicieron los últimos movimientos sísmicos, de los cuales la prensa ha informado oportunamente.

Use Ud. Crema IRIS

CAUTIN

(De nuestro corresponsal por telégrafo)

PERECE QUEMADA UNA ANCIANA

TEMUCO. — A las cuatro de la tarde de ayer se ha producido en esta ciudad un grande incendio en la calle Miraflores entre las de Lagos y Mackenna.

El fuego quemó totalmente las casas habitadas por la señora Carmen Chacón y por el señor Carlos Oshenius.

Durante este siniestro, pereció quemada la anciana Carmela Vargas de 73 años de edad.

Sobre la suspensión del juez de esta ciudad. — En vista de la resolución de la Corte de Valdivia, por la cual ordena suspender de sus funciones al juez de Temuco, señor Roberto Rodríguez por denuncios sobre irregularidades cometidas por dicho funcionario y hechos estos ante dicho Tribunal por el abogado señor Rafael Ramírez, el señor Rodríguez apelará sobre la resolución de dicha Corte, a la Suprema.

LLANQUIHUE

OSORNO.—**Fiesta de caridad.** — Con todo brillo se realizó el beneficio al Hospital y a la Cruz Roja. Los señores Tomás Gatica Martínez y Juan Ignacio Gálvez dieron realce a la velada con la lectura de sus composiciones literarias, que fueron del agrado de la numerosa concurrencia.

Atentado contra un juez.—Cuando el juez de distrito de Hueyusca, don Donatilo Vega, regresaba acompañado de un hijo de corta edad, fué víctima de un intento de asesinato. Un individuo oculto en el camino le disparó un balazo de carabina. Al oír la detonación, el señor Vega se echó al suelo inmediatamente con el fin de aparecer que había sido herido. El victimario, mediante esta estratajema, pudo ser aprehendido.

Sábado 18
UN DIA
Sábado 18
DE GRANDES REALIZACIONES
SARGA negra de lana, 90 ancho, excepcional, mt. a. . . . $ 6.90
CHEVIOT, anarcote, azul, pura lana superior, para trajes y abriguitos, mt. a. $ 12.00
SATIN para forros, mt. a. . . . . . . $ 2.40
GABARDINAS durables, mt. a. . . . $ 4.90
SARGA azul colegial, 100 ancho, réclame, mt. a. . . . . . . $ 8.50
SARGA azul colegial, 140 ancho, ocasión, mt. a. . . . . . $ 13.90
CREA para sábanas, mt. a. . . . . . $ 4.50
COTI, clase fina, metro a. . . . . . $ 9.80
MESALINA para forro, mt. a. . . . . . $ 2.00
Bandera 702, Esq. Rosas-Edificio de 4 pisos
TRUEBA, VILLA Y CIA.

LA CEREMONIA DE AYER EN LA CUARTA COMISARIA

EL MINISTRO DEL INTERIOR HACE ENTREGA AYER DE LOS PREMIOS ASIGNADOS A LOS GUARDIANES HERIDOS EN EL CHOQUE DE LOS ALBERGADOS Y LA POLICIA EN LA CALLE SANTA ROSA

Numerosa concurrencia que asistió a este acto

Como informamos en nuestra edición última, ayer se efectuó en el cuartel de la 4.a Comisaría la repartición de premios a los guardianes de esa Sección, Florencio Cofré y Juan de Dios López.

Los citados guardianes habían sido heridos gravemente en un choque que sostuvieron con los albergados frente al Zanjón de la Aguada, cuando éstos trataron de abandonar sus albergues.

En esos días, el Ministro del Interior patrocinó una suscrición con el objeto de premiar a esos modestos servidores.

La idea del Ministro fué bien recibida y luego se logró reunir la cantidad necesaria para poder cumplir con la bella recompensa.

Efectivamente, ayer en la mañana, a las 11, se verificó la entrega de esos premios, que revistió caracteres de una hermosa fiesta.

A esa hora llegaba el señor Tocornal acompañado de las siguientes personas: Subsecretario interino del Ministerio, doctor don Pedro Lautaro Ferrer; Intendente de la provincia, don Alberto Mackenna Subercaseaux; Prefecto de Policía, don Julio Bustamante; secretario de la Intendencia, don Pedro Daza; secretario privado del Ministro del Interior, don Pedro Reyes; ayudante de la Intendencia, inspector señor Poblete y otros caballeros.

Como lo había ordenado la Prefectura, se encontraban presentes los jefes de la institución, oficiales, tropa franca y armada de todas las Comisarías y numerosas otras personas que habían sido invitadas.

El Orfeón de la Policía, que se encontraba presente, ejecutó la Canción de Yungay a la llegada del señor Tocornal y sus acompañantes.

El Ministro señor Tocornal procedió a llamar a los guardianes premiados y les hizo entrega de los premios.

LOS GUARDIANES PREMIADOS, SEÑORES FLORENCIO COFRE Y JUAN DE DIOS LOPEZ

Al guardián Florencio Cofré se le entregó una escritura pública que acredita que es dueño de un sitio que tiene 17 metros de frente por 70 de fondo y en el cual se construirá una casita con tres piezas y una cocina.

El guardián Juan de Dios López recibió una libreta de la Caja de Ahorros con la suma de $ 1,000, a dos años plazo.

También recibió un obsequio el guardián Celedonio Lecaros.

Al tiempo de la entrega de estos premios, el señor Tocornal pronunció una sentida improvisación.

El comisario interino de la 4.a, don Ismael Torrealba, agradeció en nombre de los agraciados el obsequio de que eran objeto.

Una marcha ejecutada por el Orfeón finalizó esta sencilla fiesta, que dejará muy gratos recuerdos entre el personal de policía.

LAS EXPECTATIVAS SALITRERAS

ALEMANIA GESTIONARIA UNA NEGOCIACION DE COMPRA DE NITRATO

Nuestro corresponsal en Valparaíso nos comunica que ha logrado confirmar la noticia, publicada no hace mucho en este diario, de que una importante firma comercial de Alemania estaría tratando directamente con la Asociación de Productores de Salitre, la compra de cien mil toneladas de este producto.

En los círculos comerciales de Valparaíso se estima que dicha venta podría constituir un negocio de importancia para nuestro mercado salitrero.

En los mismos círculos comerciales se informa que el Pool ha elevado últimamente los precios del salitre en los mercados europeos.

Esta noticia, que ha llegado a la Asociación de Productores de Salitre, por intermedio del Comité que funciona en Londres, ha sido comunicada inmediatamente a todos los asociados por una circular.

EN MEMORIA DE LOS MARTIRES DE LA 3.ª CIA. DE BOMBEROS

LA ROMERIA DE MAÑANA AL CEMENTERIO GENERAL

Asistirán todas las compañías y el Directorio General del Cuerpo

Desde hace varios días a esta parte, la Mesa Directiva de la 3.a Compañía de Bomberos de esta capital, viene preparando una manifestación que constituya un homenaje a los mártires pertenecientes a esta corporación, caídos en actos del servicio.

Esta manifestación, que consistirá en una romería al Cementerio General, se efectuará mañana a las 9 A. M., y a ella asistirán por disposición del Directorio General del Cuerpo de Bomberos, todas las Compañías vestidas de sus respectivos uniformes de parada.

De acuerdo con las disposiciones de la Comandancia General, la romería se dirigirá al Cementerio desde el cuartel de la calle Santo Domingo, tomando colocación por orden numérico, y yendo acompañadas de sus respectivos estandartes sociales.

En el Cementerio, harán uso de la palabra, dirigentes de la Compañía organizadora de esta romería, como asimismo algunos miembros pertenecientes al Cuerpo Directivo superior de nuestras instituciones bomberiles.

Acompañará a la romería, una banda del Ejército.

MERCADOS SALITREROS

Las consultas del Ministro de Hacienda sobre la situación de los mercados salitreros

Como informamos en una de nuestras ediciones pasadas, con el fin de conocer en forma precisa y clara el estado actual del salitre en los diferentes mercados europeos, el Ministro de Hacienda, señor don Francisco Garcés Gana, ha hecho diversas consultas a los organismos que intervienen en la venta del nitrato.

Según fuimos informados ayer en las oficinas de Hacienda, aún no se ha recibido ninguna de estas contestaciones; pero se espera que pueden llegar hoy o en los primeros días de la próxima semana.

Escuelas profesionales

REFORMA DE LA ENSEÑANZA DEL COMERCIO EN ESTOS ESTABLECIMIENTOS

Doña Laura Parga, subdirectora de la Escuela Profesional de Niñas N.o 2 de Santiago, ha sido comisionada para que estudie, por el término de cuatro meses, en el Instituto Superior de Comercio, el desarrollo de los programas de esta asignatura.

Terminada esta comisión, la expresada subdirectora informará sobre un programa que debe implantarse en el curso de comercio en las Escuelas profesionales.

CONFERENCIA DE WASHINGTON

El señor Carlos Aldunate Solar conferencia ayer con el Ministro de Relaciones

En la tarde de ayer visitó al Ministro de Relaciones Exteriores el señor don Carlos Aldunate Solar, delegado de Chile a las Conferencias de Washington.

El señor Aldunate Solar conferenció extensamente con el Canciller sobre su misión en los Estados Unidos.

Profesorado Primario

EL PROXIMO COMICIO DEL 25

El magisterio primario del país organiza con todo entusiasmo el comicio simultáneo que se realizará en la República el Sábado 25 del presente, a las cuatro de la tarde, con objeto de representar al Gobierno la justicia de que se le clasifique legalmente cuanto antes.

Para este efecto, se cuenta con el decidido concurso de las principales colectividades obreras, estudiantiles y educacionales de la nación.

En respuesta a las instrucciones telegráficas impartidas a todo el país, se han recibido varios telegramas que anuncian valiosas adhesiones que prometen caracteres de importancia al comicio.

MUNICIPALIDAD

Asuntos locales de actualidad

SE COMPRUEBAN LAS IRREGULARIDADES DENUNCIADAS EN LA INSPECCION SANITARIA

La sesión secreta en que se trató de estas irregularidades

El regidor señor Quiroga nos explica su desacuerdo con sus demás colegas, para votar la separación de los malos empleados

El regidor señor Walker Martínez explica su oposición al empréstito municipal de 60 millones de dollars

Desde hace días a esta fecha hemos estado informando ampliamente a nuestros lectores acerca de la marcha de las investigaciones que se hacen para establecer la responsabilidad que afecta a un gran número de empleados municipales que últimamente se han visto envueltos en irregularidades. Como se sabe, esto ha motivado varias sesiones secretas en las cuales se han dado a conocer los nombres de dichos empleados y se han discutido las medidas disciplinarias que convendría adoptar en presencia de estos hechos que comprometen el buen nombre de la corporación.

En la sesión secreta verificada el Miércoles último, el jefe de la Inspección Sanitaria, doctor señor Francisco Landa, en cumplimiento de la comisión que se le confiara, puntualizó los cargos que tenía contra los inspectores de su dependencia y dió los nombres de algunos de ellos.

En esa sesión, de la cual dimos amplia cuenta, se discutió la medida propuesta por el doctor señor Landa, no alcanzándose a votar la indicación que envolvía serias medidas disciplinarias contra algunos empleados, por haber reclamado de la hora el regidor, señor Diego Escanilla.

En la tarde de ayer, conforme a un acuerdo tomado en la sesión del Miércoles, la Municipalidad celebró una nueva sesión extraordinaria, para seguir ocupándose de esta cuestión.

Después de leída y aprobada el acta, en la parte pertinente a la sesión pública, del Miércoles último, la sala se constituyó en sesión secreta, a indicación del regidor y segundo alcalde señor Escanilla.

Antes de constituirse la Corporación en sesión secreta, el doctor señor Francisco Landa, manifestó que después de la última sesión secreta, había oído versiones que aunque fidedignas, hacían más graves los hechos denunciados. Agregó que dado el resultado de la última sesión secreta, en que no se pudo llegar a un acuerdo a pesar de la buena voluntad manifestada por algunos regidores y de las amplias facultades que se le habían dado, deseaba retirar la conclusión a que llegó en su exposición y pedir a la Municipalidad el nombramiento de una comisión que abriera una investigación amplia.

La sesión secreta

Inmediatamente de abierta la sesión, el jefe de la Inspección Sanitaria Municipal, señor Landa, continuó dando a conocer a la Corporación el resultado de sus investigaciones e indicó el nombre de los diversos empleados de su dependencia que se encontraban comprometidos en estas irregularidades.

Después de una larga exposición del señor Landa, el 2.o Alcalde, señor Escanilla, pide se precisen los nombres de los inculpados, ya que se ha podido comprobar que en la sesión pasada se hizo referencia a algunos por equivocación, toda vez que a estos no afecta responsabilidad alguna.

El señor Besoaín solicitó en seguida se le señalara una oportunidad próxima para ocuparse de los denuncios por él formulados y hechos públicos en "La Nación".

Puesta en discusión las conclusiones que retiradas por el jefe de la Inspección Sanitaria Municipal, señor Landa, habría hecho suyas el regidor señor Osorio, usó extensamente de la palabra el señor Escanilla, para refutar los cargos que se formulaban contra algunos empleados, expresando que las irregularidades que se denunciaban, eran debidas a dificiencias en la organización misma de la Oficina Sanitaria.

El regidor, señor León Ugalde, respondió a las observaciones del señor Escanilla, diciendo que se imponía la adopción de una enérgica medida para salvar el buen nombre de los funcionarios meritorios y honrados y castigar a los que no habían sabido cumplir con su deber, comprometiendo a la Corporación. Dijo, que el doctor señor Landa era un funcionario de procedimientos insospechables y que su opinión sobre los empleados de su dependencia, debía de ser atendida en debida forma por la Municipalidad.

El señor Retamales, en una larga disertación, expresó la conveniencia que habría en que se nombrara una comisión que investigara los cargos enunciados por el señor Landa y en vista del informe que evacuara esta comisión, la Municipalidad procediera a tomar las medidas disciplinarias que el caso requiriera.

Puesta en discusión la indicación del señor Osorio, referente a reducir a seis el número de inspectores de la Sección Sanitaria Municipal, fué aprobada en votación nominal con los votos en contra de los señores Escanilla y Retamales.

Los seis inspectores que, en consecuencia deben permanecer en la mencionada Inspección Sanitaria, son los señores Ramírez, Maldonado, Jiménez, Hurtado, Zamora y Marín, quedando por consiguiente fuera de sus puestos el resto del personal.

Se acordó, asimismo, tramitar estos acuerdos sin esperar la aprobación del acta.

Con el regidor señor Quiroga

—Al fin,—nos dice el señor Quiroga,—estos escándalos de la Inspección Sanitaria Municipal, han tenido un desenlace.

Me complazco en que ustedes, como demuestran, conozcan ya la verdadera versión de la sesión secreta que acaba de celebrarse, porque, consecuente con mis ideas de siempre, soy de opinión que estos asuntos, que tan directamente afectan a toda una Corporación, sean tratados a la luz del día y no estemos tras las cortinas para castigar a los malos empleados que no han sabido cumplir con sus deberes.

Orgulloso me encuentro de haber acompañado a la mayoría de mis colegas, sin tomar en consideración que entre los malos empleados figurara un correligionario mío.

Sé que esta actitud merecerá acres censuras, pero, estando mi proceder encuadrado dentro de la rectitud, estoy por sobre esas consideraciones.

Las personas que saben apreciar lo que es la rectitud de un criterio, me encontrarán razón, y por lo demás, estoy satisfecho de mi proceder.

Tengo, nos agrega para terminar, una representación popular y he sido traído hasta el sillón edilicio para hacer buena administración y no podría responder, a mi modo de pensar, en otra forma a mis electores.

SOBRE UNA PUBLICACION DEL DIRECTOR DE OBRAS MUNICIPALES

A propósito de las informaciones de crónica de este diario, en que se hacía ver la correcta ejecución de los trabajos de pavimentación, bajo la dirección del señor Jorge Calvo Mackenna y se los comparaba con los que se hacen por la Dirección de Obras Municipales, cuyo jefe es el señor Rosendo Ríos Talavera, este funcionario ha hecho unas publicaciones manifestando que esas informaciones han tenido su origen y los datos son suministrados por la Dirección de Pavimentación Fiscal, de que es jefe el señor Jorge Calvo Mackenna.

Sobre este particular, podemos decir que la apreciación de los pavimentos que se hacen bajo la Dirección del señor Calvo, la hemos tenido por el conocimiento que tenemos de la materia y de lo que el público ya está convencido de su bondad, no necesitando recurrir al señor Calvo Mackenna, como lo dice el señor Ríos, para apreciar la calidad de los trabajos hechos por cuenta municipal.

EL REGIDOR SEÑOR WALKER MARTINEZ EXPLICA SU OPOSICION AL EMPRESTITO MUNICIPAL

En una extensa comunicación que el señor Gustavo Walker Martínez, dirige al Directorio Departamental del Partido Conservador, explica en forma clara y precisa las razones que ha tenido para oponerse a la contratación del empréstito de seis millones de dólares que pretende la Municipalidad de Santiago.

Dice el señor Walker Martínez entre otras cosas, que "es el caso que no formamos una corporación capaz de administrar los intereses de la ciudad en la forma austera y serena que se necesita para llevar a feliz y honrado término un programa de tan difícil ejecución, en que forzosamente para llevarlo a efecto ha de concurrir un numeroso personal y para completar el cual se necesitan cinco o más años".

Hablando de la cantidad de treinta millones que se destina a pavimentación, dice el señor Walker Martínez, como lo ha expresado el Ingeniero tan entendido en estos trabajos, señor Calvo Mackenna, "que por escasez de canteras, materiales y obreros competentes, sería de todo punto imposible que la Municipalidad pudiese invertir más de cinco millones anuales en esta clase de faenas", pagándose, como nosotros hemos dicho, intereses sobre un capital cuantioso que está en espera de invertirse en varios años, "sin contar las inevitables filtraciones de que son susceptibles los capitales detenidos y ociosos".

El señor Walker Martínez, después de referirse a la urgencia que se tiene hoy para aprovechar la oportunidad de la oferta del Sindicato Americano, dice que primero hay que conquistar el buen nombre de la administración de la ciudad y las pruebas del crédito se abrirán de par en par para ella y entonces se podría pedir, no sólo sesenta millones, sino cien o más.

Termina el regidor señor Walker, expresando que ya ha conversado de esta cuestión con algunos congresales, estando todos de acuerdo con esta opinión suya.

UNA ACLARACION DEL REGIDOR SEÑOR RAMIREZ

El regidor señor Arturo Ramírez, nos ha manifestado que al interpretarse sus opiniones en el reportaje aparecido en nuestra edición del 15, no quiso expresar que el papel de la Municipalidad sería ridículo pretendiendo el auxilio de la fuerza pública, sino que hablando en general, dijo que medidas como la solicitada debían ser el fruto de un estudio maduro y detenido para que no sufrieran el rechazo, pues eso podía traer el ridículo.

Agrega, también, que el señor Escanilla no tenía relación alguna con las opiniones por él expresadas.

LA CUESTION CARBONIFERA

Fracaso de la sexta gestión de arreglo entre patrones y obreros

El Ministro del Interior señor don Ismael Tocornal, envió ayer una comunicación telegráfica a las compañías mineras de la región carbonífera, pidiéndoles designaran representantes para continuar en Santiago, buscando un avenimiento a las dificultades.

Por otra parte nuestro corresponsal en Concepción nos envió anoche el siguiente telegrama:

Concepción, 17 de Marzo.—Hoy se produjeron las contestaciones de los trabajadores y obreros carboníferos al proyecto del convenio de transacción elaborado por el Intendente de Concepción, señor Rivera Parga. Los obreros, en su contestación, manifestaron que aceptaban el referido proyecto; pero las Compañías lo han rechazado fundando su rechazo en el hecho de no estar bien consignados los derechos que sostienen en teoría y en significar la limitación de éstos.

Las declaraciones finales del proyecto del señor Rivera Parga se refieren a la forma del llamado al trabajo de los obreros.

Con este nuevo fracaso de las gestiones de avenimiento para llegar a la solución del problema carbonífero, se frustra la sexta gestión de arreglo que se han sucedido en el curso de las dificultades existentes por ya tanto tiempo en la región del carbón.

Queda de manifiesto, en consecuencia, que este nuevo fracaso se debe a la no favorable acogida de la solución de arreglo propuesta por el Intendente de Concepción, señor Rivera Parga, de parte de las Compañías.

VIDA ESTUDIANTIL

CLUB INSTITUTO NACIONAL.—Todo el día de hoy y mañana, hasta las 11 A. M., se reciben inscripciones para el paseo a Maipú, con el objeto de que concurra el mayor número de socios y señoritas. Se reciben en Avenida Matta 783; cinco pesos deben pagar los socios y dos pesos las señoritas.

Mañana se saldrá a la 1 P. M., de la Estación Alameda.

EL TIEMPO

EN 17 DE MARZO DE 1922

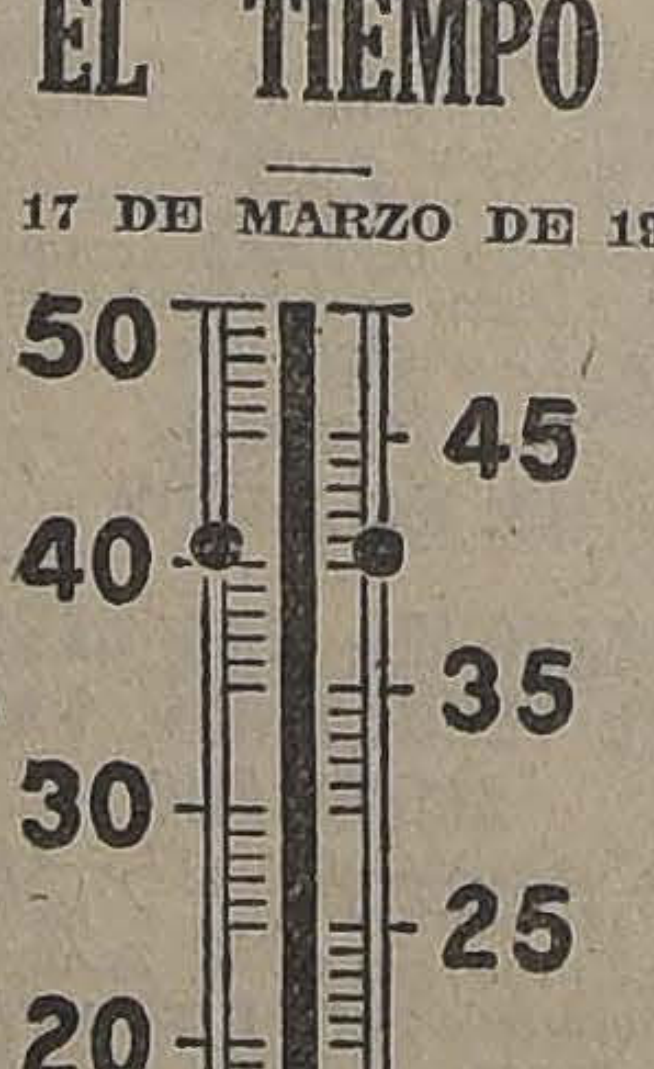

Termómetro:

Máxima, 15.5.
Mínima, 9.2.

Irradiación solar:

Máxima, 27.5.
Mínima, 7.2.

Viento:

Velocidad del viento, kilómetros por hora, 8.
Kilómetros recorridos en 24 horas, 138.

Hidrometeoros:

Llovizna, neblina y rocío.

Estafeta de Correo de Corcolén

Hay numerosas quejas del servicio de correos en este pueblecito, donde con frecuencia se abren las cartas y se entregan cerradas en forma por demás sospechosa.

Se nos pide llamar la atención de la Superioridad del Correo sobre el particular, ante quien se llevará una acusación formal, si estas irregularidades continúan.

Hasta la fecha los reclamos personales que han hecho, especialmente los veraneantes, no han surtido su efecto.

NOTICIAS DIVERSAS

ALCANTARILLADO DE COQUIMBO. — El 27 del mes en curso se abrirán las propuestas pedidas para la construcción del alcantarillado de Coquimbo.

ALCANTARILLADO DE ARICA.—La Inspección del Alcantarillado de Arica ha enviado a la Dirección de Obras Públicas un informe sobre los trabajos ejecutados en el mes de Febrero.

AGUA POTABLE DE LAUTARO.—Se ha recibido en la Dirección de Obras Públicas un informe relacionado con las obras de agua potable de Lautaro.

DIRECCION DE MINAS Y GEOLOGIA. — El ingeniero señor Julio Kuntz ha sido contratado como consultor técnico de la Dirección de Minas y Geología.

El baile de hoy en el Club de Estudiantes

Esta noche, a las 9.30, se efectuará en los salones del Club de Estudiantes, Agustinas 632, el baile estudiantil de que hemos dado cuenta en ediciones anteriores. La orquesta Colombiana lo amenizará y un abundante buffet estará a disposición de los concurrentes. Los salones y patios del Club estarán iluminados extraordinariamente.

Las entradas para jóvenes importan tres pesos y están en venta durante todo el día, hasta la hora del baile, en la administración del Club de Estudiantes. Las señoritas deben retirar personalmente su invitación en el mismo local, requisito indispensable para ser admitidas al baile.

BOY-SCOUTS

BRIGADA BENJAMIN FRANKLIN.—Mañana Domingo, a las 5 P. M., se dará comienzo al gran baile social, organizado por la Sociedad de Artesanos La Unión, a beneficio de esta Brigada.

El Salón ha sido prolijamente arreglado, se ha contratado una numerosa orquesta y habrá un buen buffet a disposición de los asistentes.

El valor de la entrada será de un peso cincuenta para la tarde y para la noche.

Las señoritas tendrán acceso libre.

BRIGADA "CLAUDIO VICUÑA".—Cítase a instrucción para hoy Sábado 18, a las tres P. M., en el cuartel.

BRIGADA MANUEL G. TELLO.—Cítase a todos los scouts de esta Brigada para hoy Sábado a las 7 P. M., y para mañana Domingo a las 9 A. M., en su cuartel: Libertad 1242.

LA CUESTION TRANVIARIA

EL INTENDENTE CONFERENCIA CON EL ALCALDE Y CO REPRESENTANTE DE LA EMPRESA PARA SOLUCIONAR LAS DIFICULTADES

El Intendente de la provincia celebró ayer, separadamente, una conferencia con el Alcalde señor Cariola y con el representante de la Empresa de Tracción Eléctrica, señor Juan Tonkin, acerca de la conveniencia de llegar a un arreglo de las dificultades pendientes entre la Empresa y la Municipalidad y los consultó sobre de la posibilidad de entablar conversaciones.

El señor Mackenna nos dijo que se encontraba satisfecho del éxito que hasta hoy habían tenido sus primeras gestiones y que, por ambas partes había comprendido que si podía haber desinteligencias en la apreciación de puntos legales del contrato, existe un buen espíritu para tratar con altura de miras una cuestión de tanta importancia y que afecta en forma tan honda al interés general de la ciudad.

LA EMPRESA DE TRACCION, CONTESTA A LA NOTIFICACION DE LA MUNICIPALIDAD

Señor Alcalde:

He tenido el honor de recibir la notificación del decreto de S. S. N.o 156, sección 2.a, de fecha 14 de Marzo del presente año, en el cual se dispone notificar a la Empresa para que dentro de tercero día, haga circular el número de tranvías que hacían el tráfico en Octubre de 1921, y se dispone asimismo se solicite el auxilio de la fuerza pública para el caso que la Empresa se resista a cumplir con lo ordenado.

Como fundamento de este decreto, se dice que la Compañía ha disminuído de propia autoridad el número de tranvías en circulación, y se agregan consideraciones que tienden a hacer aparecer a la Empresa como resistiendo al cumplimiento de sus obligaciones.

Aún cuando sea innecesario insistir en ello, parece oportuno recordar a S. S. la situación que se ha producido sobre el particular.

Según los términos del contrato de 1905, la Empresa debe tener para su servicio 250 carros motores, incluyendo la reserva; de modo que las estipulaciones contractuales sólo obligan a la Compañía a un servicio con el referido equipo, y no tiene otra obligación que esa.

En la transacción de 1910 se adoptó el sistema de itinerarios para el movimiento de los tranvías; pero, ya en vigor la transacción, la I. Municipalidad sostuvo que una de las cláusulas de ese contrato (la relativa a la doble tarifa) necesitaba la aprobación legislativa, y así se declaró judicialmente. No obtenida, ni siquiera solicitada, dicha aprobación, no existe el contrato del cual esa cláusula no era más que una parte, que se tuvo en vista para celebrarlo, y que, respecto de la Empresa, era la única compensación de las nuevas carg se le imponían.

La Empresa ha hecho rables esfuerzos por pro avenimiento, sin que haya éxito en las gestiones tiempo atrás ha venido ante la I. Municipalidad.

Es de pública notoriedad zón que a la Empresa reducir sus servicios a lo obligada por su contrato, que, con las tarifas exis obtiene sino pérdidas en la tación.

Para que el señor Alca diera decir que la Empr propia autoridad, ha red número de tranvías, sería so que se estableciera por ciones judiciales de térm debe mantener en servicio mero determinado de va que no mantiene; pero si vicio lo hace con un núm perior al que está obliga acarrea pérdidas porque l les tarifas no le permiten lo, y menos obtener la jus muneración de sus capital fuerzos, no cabe afirmar haga justicia por sí mism que reduce el número de vías en circulación dent contrato vigente.

El decreto de S. S. no cuál es la disposición con que haya sido violada por presa cuando dice que ést ce justicia por sí misma; vez, respetuosamente afirm ñor Alcalde que la Compañía violado ningún contrato obligue ante la I. Munici pero en el supuesto caso q juicio de S. S., haya obli contractual violada, ella n dar lugar a que, por sí sol Municipalidad, como parte tante, quiera hacer triunfar sis acerca de la interpreta contrato, que sólo podrá rarse como imperativa, sentencia de término así lo re.

Respetuosamente me veo necesidad de manifestar al Alcalde que la Compañía servicio con un número d vías superior al de su oblig y consecuencialmente, no por qué hacer circular un ro aún mayor.

Si a juicio del señor Alcald ra necesario aumentar el de los tranvías actuales, sería ciso ponerse de acuerdo co Empresa respecto de las ya que las existentes no per a la Compañía exceder aque mero, por más que conside habría conveniencia para la en aumentarlo.

Es cuanto puedo manifesta petuosamente a S. S., con re al decreto que motiva esta nicación.

Dios guarde a S. S.—Juan
kin Th., Director - Delegado.

LOS OBREROS OCUPADOS DE LOS ALBERGUES PIDEN AL GOBIER

AUMENTO DE SALARIOS

UNA COMISION DE ALBERGADOS VISITA AYER AL MINIS DEL INTERIOR, ACOMPAÑADOS DE DOS DIPUTADOS DEMOCRATAS

El señor Tocornal les expresa que es imposible acce a sus deseos

En la tarde de ayer una comisión de obreros del albergue de San Ignacio, acompañados de los parlamentarios demócratas, señores Correa Ramírez y Vargas Márquez, visitaron al Ministro del Interior, señor don Ismael Tocornal, con el objeto de poner en conocimiento del Gobieron que 50 obreros de este albergue habían sido notificados de abandonar el asilo fiscal en caso de no aceptar las condiciones de trabajo que se les habían propuesto, y que ellos consideraban desventajosas.

Estos obreros, según disposiciones de la autoridad encargada de ellos, deberían trasladarse a la Comuna de Las Condes para ocuparse en la obra de caminos que se iniciará en ese lugar, con un jornal de 70 centavos diarios, más 1.30 que se les ha asignado para sus gastos de alimentación.

La comisión expresó al señor Tocornal, que consideraba que la cantidad de 70 centavos que se les asignaría, la encontraban demasiado pequeña, y que además, existía una orden para ser desalojados del albergue en caso que no aceptaran estas condiciones. Los diputados demócratas y los obreros pidieron al señor Ministro que interpusiera sus influencias a fin de remediar esta situación y se es diara la posibilidad de hacer aumento al jornal señalado.

El señor Tocornal dió a co a la comisión las condicion que trabajan los demás obrer los albergues ocupados en alg obras públicas, que dadas las cunstancias actuales, consider bastan para llenar las primeras cesidades de la vida. Expresó obreros albergados que el Gob no tenía la obligación de proc les trabajo y terminar con la tuación creada a los desocup a medida de las fuerzas del do, y sin que fuera posible en momentos presentes, aumen los salarios que han sido fijad

En cuanto a la orden dictad ra desalojar el albergue, el M tro prometió a la comisión todas las facilidades para qu fueran solamente los obrer teros los que se ocuparan e nuevos trabajos, sino que ta los casados, a quienes igual se les designa fuera del de dos pesos diarios, la ca de $ 1.30 para su mujer e suma para cada uno de sus h Les prometió solucionar el estas dificultades, día en que verá la comisión al Ministerio ra conocer sus resultados.

EDUCACION

Federación de Profesores de Instrucción Primaria de Chile

Se nos ha pedido la publicación del siguiente acuerdo:

"La Federación de Profesores de Instrucción Primaria de Chile, en presencia de la designación de Director de la Escuela Superior N.o 1 de Vichuquén y considerando:

1. Que la ley de Educación Primaria Obligatoria, en su art. 60, inciso 3.o, dispone que para ser director de primera clase o de escuelas complementarias se necesita ser normalista con más de diez años de servicios, o haber desempeñado durante cinco años por lo menos el puesto de director de escuela de segunda clase o el de profesor de escuela de aplicación anexa a una Escuela Normal, y rendir en ambos casos un examen de competencia;

2. Que según esta disposición no pueden figurar en las listas, ni menos ser directores de Escuela Superior, los normalistas con menos de diez años de servicios;

3. Que en la terna formada para dirigir la Escuela Superior de Vichuquén figuraban:

1.o Don José M. Tobar Astudillo, normalista con 13 años de servicios.

2.o Don Manuel Quijada Saravia, normalista con título de profesor de Estado en Educación Física y 10 años, meses y días de servicio; y

3.o Don Manuel J. Medina Verdugo, normalista con 5 años, 4 meses y 3 días de servicios.

Considerando que el designado fué precisamente este último, acuerda:

1.o Dejar constancia que se ha violado la ley 3,654, en su art. 60, cometiéndose al mismo tiempo grave injusticia.

2.o Protestar por esta contr ción a la ley que produce des tos en el personal y descon en los procedimientos de las ridades."

LICEO DE NIÑAS DE SAN GUA.—Profesora de Gimnasi este Liceo ha sido designada Amalia Gatica.

ESCUELA NOCTURNA SAL DOR SANFUENTES, CATED 3250.—Desde el Miércoles presente funcionan las clases toda regularidad en este acre plantel de educación para los tos.

La escuela tiene cursos de pr a quinto años de educación pri y cursos especiales de inglés y bujo lineal.

Se advierte a los jóvenes ob y empleados que quedan pocas cantes en los distintos cursos y ben apresurarse a obtener su tricula.

Los solicitantes deben traer certificados. Horas de matrícula 8 a 10 de la noche.

ESCUELA "FEDERICO ERRAZ RIZ".—Cursos nocturnos de com cio para jóvenes y señoritas.—Ha permanecido abierta la matrícula para los cursos nocturnos de inglés contabilidad y taquigrafía, que fun cionarán en breve en este estable miento.

Tanto la enseñanza del inglés mo de la contabilidad se hará los métodos más prácticos y dernos y estarán a cargo de experimentados profesores.

La matrícula se atiende todas las noches, de 8 y media a 10.

EL CONSEJO DE GABINETE DE AYER

LA MEDIDA SOLICITADA POR LA ALCALDIA PARA NORMALIZAR EL SERVICIO DE TRANVIAS SERA CONSULTADA AL CONSEJO DE DEFENSA FISCAL

El Ministro del Interior, señor Tocornal, director de la Compañía de Tranvías Eléctricos, manifiesta sus deseos de no intervenir en estas incidencias

El Ministro de Hacienda habla del estado del Erario Nacional y de las medidas, que en su concepto, deberá tomar el nuevo Gabinete para salvar su aguda crisis

Se estima de suma urgencia despachar el proyecto que crea una Institución Central de Crédito y el de reorganización de los servicios públicos

En la mañana de ayer se reunieron en Consejo de Gabinete en la Sala del Despacho del Presidente de la República, los Ministros de Estado, a fin de estudiar los problemas de la Administración nacional que requieren una inmediata solución.

Durante la reunión el Primer Magistrado y los Ministros se ocuparon de las incidencias ocurridas entre la Empresa de Tranvías Eléctricos de esta capital y la Alcaldía, que como se ha informado oportunamente, ha pedido el auxilio de la fuerza pública para normalizar el servicio de tranvías, y obligar a la Empresa a hacer circular el número de carros estipulados en los contratos vigentes.

A este respecto el señor don Ismal Tocornal expresó en el curso de la reunión que en su carácter de Ministro del Interior se hallaba en la necesidad de manifestar al Gabinete, que siendo Director de la Compañía de Tranvías, en estas incidencias, no sólo no tomaría la menor intervención, sino también declaraba que las autoridades debían proceder en este caso, como lo estimaran de derecho, prestando o no la fuerza pública a la Alcaldía, según la justicia que le asistiera.

El Ministro de Guerra, señor Claro Lastarria, que se encuentra en iguales circunstancias que el señor Tocornal, expresó en seguida que encontrándose en situación análoga, aprobaba lo manifestado por el Jefe del Gabinete.

El Presidente de la República se dirigió entonces al Ministro de Relaciones Exteriores, señor Barros Jarpa, quien debe subrogar al Ministro del Interior en los casos en que éste se halle imposibilitado para atender su Ministerio, insinuándole que a su juicio, la medida solicitada por la Alcaldía debería ser consultada al Consejo de Defensa Fiscal, antes de tomar una resolución definitiva sobre el conflicto.

Después el Ministro de Hacienda, señor don Francisco Garcés Gana, se refirió al estado de la Hacienda Pública, haciendo diversas consideraciones al respecto, y señalando el camino, que a su juicio, debería seguir el nuevo Gabinete para ordenarla y poder salvar la penosa situación porque atraviesa en los momentos actuales.

En este sentido hubo acuerdo entre el Primer Magistrado y los Ministros en estimar de la mayor urgencia el estudio y aprobación en las Cámaras Legislativas, del proyecto que crea una Institución Central de Crédito y el que reorganiza los servicios públicos, que permitirá al Estado economizar una considerable suma de dinero en los gastos de la Administración Nacional.

Los Secretarios de Estado se ocuparon a continuación de otros problemas de menor importancia.

Ferrocarril Transandino

Hoy se dirige al sur la comisión de ingenieros que va a estudiar en el terreno la construcción del ferrocarril transandino por Lonquimay.

Señor:

¿Quiere que le dé un buen consejo?

Cuando usted necesite un lindo y elegante sombrero a poco costo, no olvide usted de pasar a la

Sombrereria

LA

Competidora

PUENTE 760, ENTRE SAN PABLO Y ROSAS

Unica en la cuadra, donde encontrará un gran surtido a precios muy bajos.

Comuna de Providencia

Como hemos informado anteriormente, el primer Alcalde de Providencia, don Darío Urzúa, ha convocado una gran reunión de vecinos y propietarios de la comuna, para hoy Sábado, a las 4 P. M., en la Municipalidad, con el fin de darles a conocer el gobierno de la actual administración local y cambiar ideas concernientes al progreso y adelanto de la comuna.

Tenemos especial encargo del Alcalde de rogar a todos los vecinos y propietarios, en especial a los gerentes de fábricas, que se dignen asistir a dicha reunión, aunque por extravío o falta de dirección no hayan recibido oportunamente las circulares de invitación.

La Revista Mensual de Daniel de la Vega

Ha salido a publicidad el N.o 8 de esta revista literaria, con el siguiente sumario:

Las Pasiones, Nuevo Ciclo, Federación de Trabajadores Intelectuales, Despedidas, Los Derechos de la Mujer.

Lecturas: Muecas en la Sombra.

Poemas: La Primera Lección, El Dinamitero, Yo no... Fe, A los Pies de tu Anhelo.

Dinero perdido

Se nos pide rogar a la persona que haya encontrado un paquete que contenía 500 pesos en dinero y la planilla de pago correspondiente al mes de Febrero de la Escuela de Obstetricia y Puericultura, perdida ayer a las 3 de la tarde en Delicias frente a San Miguel, se sirva devolverla al Hospital de San Borja, Sección Maternidad.

SILUETA FARADOR M.R.

BELLEZA

Perfección, comodidad y economía; esto representa el nuevo gran modelo de corsé marca "Silueta Farador". Hay hechos para todo precio, y se confeccionan también sobre medida.

Pídanse en
"LA FLOR DEL DIA",
San Antonio 98, esquina Moneda
Casilla 3089.

20-M

SAL DE FRUTA BISHOP

(BISHOP NATURAL FRUIT SALINE)

Sal efervescente, refrescante, laxante, aperitiva. Combate eficazmente la acidez del estómago. Recomendable para las afecciones del hígado.

En venta en las principales boticas.

Por mayor: L. DESPOUY & Cía.—Suc. de ARISTIZABAL & Cía.

REMATE VOLUNTARIO

El veinticuatro del presente, a las tres de la tarde, en el estudio del Juez Compromisario liquidador Francisco A. Concha, calle Cochrane N.o 915, de Valparaíso, se sacarán a remate varios lotes de terreno ubicados en la manzana comprendida entre las calles Cuatro y Cinco Norte y Dos y Tres Poniente, de la Población Vergara, de Viña del Mar.

Este remate se hace por acuerdo de los interesados, en la Comunidad Nieto Hnos., en liquidación.

Bases, mínimums y demás datos se darán en el estudio del Compromisario, de dos a siete de la tarde. C

CHAMPAGNE SAINTE HÉLÈNE

DE

ALBERTO VALDIVIESO M.

El primer verdadero champagne que se ha hecho en el país. Está en venta la cosecha de 1914: Demi Sec.

Con la mitad del dinero tomará Ud. champagne tan bueno como el extranjero.

Se atienden pedidos desde una botella.

Ordenes por TELEFONO 62, OFIC. SANTA ELENA.

SOBRE UN DICTAMEN

Nota enviada por la Asamblea Radical de Santiago a la Federación de Estudiantes

Con motivo del sobreseimiento que ha solicitado el Promotor Fiscal don Custodio Amenábar Ossa, en el proceso por desórdenes públicos instruído a los estudiantes señores Rigoberto Soto y Pedro Gandulfo, la Asamblea Radical de Santiago ha enviado a la Federación de Estudiantes de Chile la siguiente comunicación:

"Santiago, 17 de Marzo de 1922. —Señor Presidente:

La publicación de la vista fiscal recaída en el proceso instaurado a causa del saqueo del Club de Estudiantes, ha dado motivo a la Asamblea Radical de Santiago para exteriorizar su regocijo por el sobreseimiento definitivo que se pide para dos correligionarios injustamente acusados, y para acordar, al mismo tiempo, el envío a la Federación de Estudiantes de una nota en que se haga constar su complacencia por el castigo que se pide en el mismo documento para los instigadores de aquella obra vandálica, sin precedente en la vida de una nación culta.

No le complace precisamente la sanción que se trata de imponer a dos individuos, sino el hecho de que la voz autorizada del representante de la justicia de Chile, haya venido a confirmar al fin el fallo enérgicamente condenatorio de la opinión pública hacia todos los que promovieron aquellos actos afrentosos, no para la juventud sino para el país.

En estos tiempos en que ha estado casi de moda vilipendiar a la Federación de Estudiantes, la Asamblea se complace en manifestarle su adhesión y en decirle que siempre encontrarán en ella un eco simpático y afectuoso las actividades de los jóvenes, verdaderos cimientos en que descansa el futuro de la República.

Pueden ser cualesquiera los anhelos y propósitos de la Federación de Estudiantes. El criterio radical es bastante amplio para comprender todas las ideas y doctrinas, aunque no las comparta, y se da cuenta de que así como hay una selección natural con respecto a la vida de los organismos, existe también en el mundo ideológico, de modo que sólo han de prosperar las ideas que llevan en sí un germen de progreso y de mayor felicidad para los hombres, debiendo fenecer fatalmente las que no lo contengan. Por eso la Asamblea Radical no tiene miedo a ningún credo ni a ninguna clase de propaganda, y considera que está dentro del orden natural que sea la juventud estudiosa quien sustente siempre las ideas más avanzadas, aunque éstas la conduzcan a momentáneos extravíos, porque su misión consiste en ser a la vez revolucionaria como la ciencia y conservadora como la tabla de cuentas.

De aquí, repito, que las actividades juveniles despierten un eco de honda y vibrante simpatía en la Asamblea Radical, la cual desea hacer presente en esta ocasión con motivo del verdadero triunfo que significa para la Federación de Estudiantes el dictamen fiscal que ha dado motivo al acuerdo que, por medio de esta nota transcribo a usted.

Saluda atentamente al señor Presidente.— **Guillermo Labarca Hubertson**, presidente. — **Pedro Valenzuela G.**, secretario".

Comuna de Yungay

El Comité de Vecinos de esta Comuna cita a una asamblea a los propietarios, para el Domingo, a las 9.30 A. M., en su local, Andes 4037. En esta reunión se dará cuenta de los trabajos ejecutados por el comité y de la situación administrativa.

Digan lo que quieran

nunca alcanzarán a hacer creer que existe en el mundo una Tintura igual a la

TINTURA

Francois

INSTANTANEA

resultado de 15 años de investigaciones recompensadas por un éxito sin igual.

Devuelve en algunos minutos al cabello canoso o bigote el color natural de la juventud.

Se usa en Negro, Castaño obscuro, Castaño o Castaño claro.

DE VENTA:
EN TODAS LAS FARMACIAS M-18

EL GRAN REMEDIO UNIVERSAL

Nitro Ozona, Lowe Weissflog, el único comprobado por medio la radiografía que cura la tuberculosis (tisis). Pruebas a la vista. Afamado desde 1887. Cura radicalmente cáncer, gangrenas, sífilis, enfermedades hígados, riñones, del estómago pulmones, bronquitis, faringitis, asmas, hipertrofia, diabetes, albuminuria, reumatismo, hidropesía, debilidad, raquitismo, epilepsia, apoplegía, anemia, catarro intestinal, desintería, apendicitis, peritonitis, almorranas, fístulas, forunculosis, heridas, úlceras, tumores, contusiones, quemaduras, picaduras venenosas, enfermedades piel, sangre, enfermedades secretas. Prodigioso enaneurisma, en enfermedades del corazón, cerebro, vista, espina dorsal, etc. Viruela, peste negra, hemorragia, peste bubónica, tifo, pestes y fiebres en general, son vencidas a las pocas horas con repetidos lavados intestinales y tomas. Igual tratamiento para demás enfermedades. Catecismo Nitro-Ozona, consúltelo todo enfermo, sea cual fuere el mal, encontrará el medio seguro de sanar radicalmente. Remítolo gratis a quien lo pida.

LUIS LOWE

Casilla 883. — Teléfono 1330.— Claras 149. — Santiago. —Droguería Daube y Boticas principales. F-26

EN SUIZA SE DESCUBRE UN NUEVO PROCEDIMIENTO

PARA CURAR LA TUBERCULOSIS

EL MINISTRO DE CHILE EN AQUEL PAIS ENVIA IMPORTANTES INFORMES A LA CANCILLERIA

En un laboratorio establecido en Ginebra, se logran numerosas curaciones con el método Spahlinger

Se propone al Gobierno el envío de médicos chilenos para que asistan a las observaciones clínicas del nuevo procedimiento

El Ministro de Chile en Suiza, señor don Manuel Rivas Vicuña, ha enviado al Ministerio de Relaciones Exteriores una importante comunicación, en la cual da a conocer un nuevo tratamiento curativo y preventivo de la tuberculosis, y su posible aplicación en Chile.

Empieza en su nota el señor Rivas Vicuña, por hacer notar los grandes esfuerzos de la medicina en los últimos años, para buscar un medio de curar la tuberculosis y descubrir un procedimiento preventivo de esta terrible enfermedad.

—Teniendo presente, dice el Ministro, los estragos que hace en Chile la tuberculosis, sobre todo en las clases pobres, la Legación ha estimado de mucho interés transmitir al Gobierno los resultados de las experiencias hechas con el método Spahlinger que actualmente se está empleando en Suiza con extraordinario éxito.

En el Sanatorio de Montana, situado en el cantón de Valais, y dirigido por el conocido especialista doctor Stefani, se ha estado aplicando con toda regularidad el nuevo método, haciéndose numerosas curaciones que han despertado un grande interés en todos los centros científicos. Agrega el señor Rivas Vicuña, que en el dispensario de tuberculosos pobres de la ciudad y cantón de Ginebra, ha sido adoptado el sistema Spahlinger oficialmente.

Da a conocer, en seguida, en qué consiste el nuevo sistema y los resultados generales que se han obtenido con su aplicación, valiéndose para ello, dice, del informe dado por el facultativo inglés doctor Thomas Gaspey. Consta de dos procesos terapéuticos distintos:

Es el uno el de la **inmunidad pasiva**, que se obtiene por medio de diversas antitoxinas y bacteriolinas.

Es el segundo, el de la **inmunidad activa** provocada por vacunas anti-tuberculosas.

El método Spahlinger es aplicable al tratamiento de todas las formas de la tuberculosis y **hasta** a los casos avanzados y agudos de tuberculosis pulmonar.

La curación es estable, es decir, que los enfermos curados y vacunados no tienen recaídas, aún cuando vivan en condiciones **antihigiénicas y de pobreza** y estén obligados a hacer grandes esfuerzos para **ganarse la vida**.

El tratamiento es netamente antitóxico.

En ciertos casos la mejoría de los enfermos así como la desaparición de los signos estetoscópicos y de los síntomas de intoxicación son extremadamente **rápidas**.

Informa el señor Rivas Vicuña, además, en su comunicación, que ha enviado al Ministerio tres cuadernos en los que aparecen reunidos los testimonios de conocidas y eminentes personalidades del mundo médico europeo y americano, con el objeto de que sean dados a conocer a la autoridad competente y se proponga el pronto envío de algunos especialistas que vayan al Laboratorio Spahlinger de Ginebra a profundizar en el estudio de estas observaciones clínicas, e imponerse de la forma en que se prepara el suero y las diversas especies de vacuna.

Después de conocer la anterior nota de nuestro Ministro en Suiza tuvimos oportunidad de conversar con algunos miembros de la Facultad de Medicina, quienes nos expresaron que el Gobierno podría tal vez designar para hacer los estudios propuestos por el señor Rivas Vicuña, a los doctores Naciansceno Romero, que trabaja actualmente en el Instituto Pasteur a las órdenes del profesor Weinberg, que visitó recientemente a Chile; y al doctor don Oscar Fontecilla, que se ha especializado en estos estudios y reside en París.

Según nuestros informes, el Ministro, señor Rivas Vicuña, ha mandado una nota análoga a la enviada al Ministerio de Relaciones Exteriores, al doctor don Gregorio Amunátegui, Decano de la Facultad de Medicina.

LA CUESTION DEL MAURI

El Encargado de Negocios de Chile en Bolivia entrega al Gobierno la respuesta boliviana

Ayer, el Encargado de Negocios de nuestro país en Bolivia, recientemente llegado al país, hizo entrega al Ministro de Relaciones Exteriores, señor don Ernesto Barros Jarpa, de la respuesta de la Cancillería boliviana a la última comunicación chilena, en la cual nuestro Gobierno proponía a Bolivia someter las dificultades existentes sobre el uso de las aguas del Río Mauri, a una comisión de juristas imparciales para que estudiara e informase sobre este asunto. Como se recordará, hace algunos días, esta nota fué publicada en forma extensa, en nuestra sección cablegráfica.

Por lo que respecta a la contestación que el Gobierno dará a la República de Bolivia, se nos informó ayer en la Cancillería, que todavía no se ha tomado ningún acuerdo sobre el particular.

Agua potable de Iquique

Ayer se abrieron las propuestas pedidas para la provisión de material destinado a las obras de agua potable de Iquique.

Se presentaron los señores Rodolfo Wedeles, Estanislao Pardo y Fundición Libertad.

La Inspección de Hidráulica ha recomendado la propuesta del señor Wedeles, por cañería, y la del señor Pardo por piezas especiales y válvulas.

Propiedad literaria de las obras de don Ismael Parraguez

Por cinco años se ha prorrogado el derecho de propiedad literaria sobre las obras del señor Parraguez, a la viuda e hijos de este distinguido educacionista y escritor.

Estación radiotelegráfica de la Moneda

El Ministerio de Guerra ha pedido a la Dirección de Obras Públicas designe un ingeniero para que informe sobre el estado de los trabajos ejecutados para la instalación de la Estación Radiotelegráfica de la Moneda.

ISLA DE JUAN FERNANDEZ

El Intendente de Valparaíso informará al Gobierno sobre sus servicios públicos

En el Ministerio del Interior se ha recibido ayer una comunicación telegráfica del Intendente de Valparaíso, en la cual el señor Phillips manifiesta al Gobierno que en breve le informará acerca del estado de los servicios públicos de las islas de Juan Fernández.

ESTREÑIMIENTO

Todos los médicos están unánimes en reconocer que el estreñimiento es la causa de gran número de enfermedades (del hígado, apendicitis, malas digestiones, etc.), y todos ellos dicen que no es indiferente combatirlas con cualquier producto; únicamente la CASCARINE LEPRINCE tiene de su parte todas las opiniones, porque puede administrarse a todo el mundo y en cualquier momento, sin peligro alguno aún cuando su uso es muy prolongado.

De una a dos píldoras por la noche. Exigir el nombre LEPRINCE en todas las farmacias.

GANADORES

El mejor cigarrillo Habano.

60 cts. PAQUETE

Casa Habitación

en bajos, cómoda y extensa, en calle Amunátegui, se da en arriendo. Tratar con

EGUIGUREN. HNOS.

Huérfanos 1183

18-M

CONSEJO DE ENSEÑANZA PROFESIONAL

SE DICTA EL DECRETO QUE ESTABLECE ESTE ORGANISMO DIRECTIVO

Este Consejo será presidido por el Ministro de Instrucción Pública

Composición y atribuciones de este Cuerpo

Desde hace algún tiempo el Gobierno ha venido estudiando la manera de darle el máximum de eficacia a la enseñanza profesional de mujeres en el país.

Al efecto, se efectuaron diversas reuniones en el Ministerio de Industria y Obras Públicas, de algunos profesionales y funcionarios públicos, tomándose en dichas reuniones algunos acuerdos que han servido para orientar el criterio del Gobierno en materia de tanta entidad y que han servido asimismo para redactar las bases que habrán de regir la materia.

Ayer el Ministerio de Industria y Obras Públicas ha expedido un decreto por el cual crea el organismo que tendrá a su cargo la supervigilancia de los establecimientos profesionales de mujeres, dependientes del Ministerio indicado; este organismo se llamará Consejo de Enseñanza Profesional.

Dicho Consejo estará compuesto de siete miembros nombrados por el Presidente de la República, el Ministro del ramo que lo presidirá, de la Inspectora Visitadora General, del Inspector de Contabilidad, de las escuelas profesionales de niñas que hará de secretario.

El Consejo elegirá un vice-presidente de entre sus miembros.

Serán atribuciones del Consejo:

1.o La vigilancia superior de la enseñanza técnica e industrial femenina. 2.o Proponer al Gobierno los reglamentos, planes de estudios, métodos de enseñanza, y las formas en que deban rendirse las pruebas finales. 3.o Proponer las personas que considere aptas para servir los puestos de directoras de las escuelas, profesoras y demás empleados de las mismas y las medidas disciplinarias, separación, suspensión o traslados de empleados. 4.o Proponer el nombramiento de especialistas para el perfeccionamiento de la enseñanza. 5.o Proponer la creación, traslación y suspensión de escuelas y la creación o supresión de cursos. 6.o Presentar en el mes de Abril el proyecto de presupuesto anual de gastos para el año siguiente y la memoria de los servicios del año anterior. 7.o Fijar el plan de inversión de los fondos que consulte el presupuesto para cada escuela y revisar la inversión que trimestralmente presente el Inspector de Contabilidad. 8. Informar sobre el arrendamiento de locales escolares oyendo a la visitadora y al ingeniero de la provincia, correspondiente. 9.o Proponer al Gobierno para el estudio de las asignaturas especiales y demás temas industriales en el país o en el extranjero, a los profesores o empleados que se hagan acreedores a esta distinción. 10. Solicitar la cooperación de las municipalidades para el fomento de la enseñanza y 11.o Indicar todas las medidas que estime necesarias para el progreso de las escuelas y para difundir la enseñanza industrial femenina.

Para los efectos de las visitas extraordinarias de inspección a las escuelas, el Consejo podrá solicitar del Ministerio el envío de las visitadoras o del Inspector de Contabilidad según corresponda.

Asimismo podrá solicitar de los intendentes y gobernadores respectivos los informes que considere necesarios para el servicio.

Miembros de este Consejo y además, de los que fija este decreto, han sido designados los señores: Guillermo Edwards Matte, José Alfonso, Abraham Ovalle, Enrique Zañartu, Francisco Landa, José Maza y Víctor Celis.

LA FAMILIA DE UN EDUCADOR

Proyecto que concede una pensión de gracia a la del señor Bravo Labarca

El Gobierno ha enviado al Congreso Nacional un proyecto de ley que fué sancionado ayer por el Consejo de Estado, en el cual se concede una pensión de gracia a la viuda e hijos menores de don Julio Bravo Labarca, ex-Director del Instituto Comercial de Coquimbo, una pensión anual de tres mil pesos, de la cual gozarán en las condiciones determinadas por la ley de Montepío Militar.

En la parte expositiva del mensaje, el Gobierno hace presente que el señor Bravo Labarca fué uno de los servidores más activos y preparados de la enseñanza pública, dedicándose a ella por más de veinte años.

MINISTRO EN BOLIVIA

El Gobierno acuerda pedir al señor Joacham Varas se haga cargo de su puesto

Desde hace tiempo se encuentra en el país el Ministro Plenipotenciario de nuestro país en Bolivia, señor don Alberto Joacham Varas, que después de reemplazar durante algún tiempo al Ministro Plenipotenciario en Brasil regresó a Chile haciendo uso de licencia.

Según se nos ha informado ayer en las oficinas del Ministerio de Relaciones, el Gobierno ha acordado pedir al señor Joacham Varas vuelva a Bolivia a hacerse cargo de la Legación, pues los negocios diplomáticos pendientes con la Cancillería boliviana exigen sean atendidos a la mayor brevedad posible.

Estación de Enología

En lo sucesivo, esta Estación, que depende de la Dirección de los Servicios Agrícolas, se denominará Estación de Emología y de Industrias Agrícolas.

Esta Estación tendrá a su cargo todo lo que se relacione con las industrias derivadas de las frutas, el fomento en el país de la enseñanza de operaciones y las aplicaciones de los cursos de tecnología del Instituto Agrícola.

El viaje del Ministro del Interior

Según fuimos informados ayer, el señor Tocornal, que había pensado realizar un viaje a la región del carbón, ha desistido de sus propósitos, por el momento.

Medalla "Al Mérito"

El Gobierno ha acordado otorgar la Medalla al Mérito al señor don Augusto Meytre, como una muestra de reconocimiento por la propaganda que el señor Meytre ha realizado en Francia, en favor de Chile.

Indigestiones - Vómitos

Se calman inmediatamente con unas cuantas Perlas de Eter de Clertan.

De 2 a 4 Perlas de Eter de Clertan, bastan, en efecto, para disipar instantáneamente las palpitaciones y los ahogos, aún los más alarmantes, y para hacer recobrar el conocimiento en los casos de desvanecimiento o de síncopes. Calman rápidamente los ataques de nervios, los calambres de estómago y los cólicos del hígado. De ahí el que la Academia de Medicina de París no haya vacilado en aprobar el procedimiento de preparación de este medicamento, lo cual le recomienda ya a la confianza de los enfermos. De venta en todas las farmacias.

Advertencia. — Para evitar toda confusión, exíjase sobre la envoltura, las señas del Laboratorio: Casa L. Frere, 19, rue Jacob, París.

La Maleteria El Faro

REALIZA 50 MIL A LA MITAD DEL VALOR y obsequia a los compradores algunas de las mejores obras de SALGARI y CALLEJA.

ESTADO 74

¡Venga Ud. hoy mismo!

a conocer nuestro surtido en

Sombreros para Otoño e Invierno

pues tenemos interés en que Ud. personalmente pueda apreciar la calidad y excelente presentación de ellos. Además, podrá convencerse que no mentimos, ni hacemos falsa réclame, cuando aseguramos que nuestros precios están fuera de toda comparación por su modicidad.

FABRICA NACIONAL DE GORRAS Y SOMBREROS

DELICIAS 2636, FRENTE A LIBERTAD

SUCURSAL N.o 1: SAN DIEGO 1140, PASADO AV. MATTA
SUCURSAL N.o 2: SOMBRERERIA ROSENBLITT, DELICIAS 2818, ENTRE BASCUÑAN Y SAN ALFONSO
SUCURSAL N.o 3: SOMBRERERIA ROSENBLITT, SAN DIEGO 2007, AL LEGAR A FRANKLIN

NAHUM ROSENBLITT.

Nahum Rosenblitt

CRONICA POLICIAL

EL ATENTADO DINAMITERO A LA RESIDENCIA DEL SENADOR SEÑOR VALDES BUSTAMANTE

El sumario entra a un período interesante

La policía de Limache aprehende a dos cuatreros, autores de robos de animales efectuados en Santiago

Se pide un embargo hasta por $ 30,000 contra la Compañía General de Electricidad, para que responda de la muerte de un niño

Un timador operando en grande escala en las casas importadoras

Un fallo de la Corte sobre giro de cheques sin fondos

Un pasajero es golpeado y despojado en un auto

Robos de dinero y especies

El proceso Colombi

Ayer declararon en este proceso que se sigue contra los obreros Vidal y Alarcón, por el homicidio de don Julio Covarrubias, los señores García Huidobro y Arriagada, que figuran como testigos.

Un malhechor del volante

Efraín Lucero tomó un auto de arriendo con el objeto de que lo llevara a su domicilio.

Pero el chaufreur, en vez de cumplir con su deber, en un momento de descuido le dió un golpe en la sien derecha, con lo que aturdió al pasajero.

En seguida lo registró hurtándole $ 150 en dinero y un reloj de plata y cadena de oro de valor de $ 300.

Como la víctima no volviera en sí, la arrojó del auto y emprendió la fuga.

El guardián de la 12 Comisaría, José Urbina, encontró a Lucero tendido sobre el pavimento sin conocimiento.

Una vez repuesto de su aturdimiento, Lucero contó al guardián su triste odisea.

Un empleado modelo

Don Federico Jara se presentó a la 5.a Comisaría dando cuenta que su empleado Carlos Olivares le vendió planchas de cobre y bronce.

El reclamante estima esas mercaderías en $ 950.

Un guardián hiere de un balazo a un individuo

Ayer fué puesto a disposición del juzgado del crimen el guardián Rogelio Zúñiga González, acusado de haber dado un balazo a un individuo.

González pertenece a la dotación de la 9.a Comisaría.

En un taller de repuestos y neumáticos

El señor Harry Tassler Negler tiene un taller de repuestos y neumáticos en Delicias N.o 2318.

Ayer penetraron ladrones en ese taller y se hurtaron mercaderías por valor de $ 1,000.

El señor Tassler hizo el denuncio respectivo.

Un mobiliario que se evapora

Doña Ana Sánchez, que vive en calle Gay N.o 1964, tuvo necesidad de trasladarse de domicilio.

Encontrando un departamento a su gusto, en Manuel Rodríguez 125, comisionó a Enrique García que le trasladara su mobiliario.

García cumplió tan bien con el encargo que desapareció con muebles y todo.

La señora Sánchez avalúa su mobiliario en $ 2,000.

Hizo el denuncio a la 6.a Comisaría.

$ 1,500 en especies

Don Arturo Silva es una persona que guardaba algunas especies con mucho cariño.

Había gastado en ellas $ 1,500 y tenía especial cuidado en su conservación.

Pero cuando menos lo pensaba, un individuo penetró a su habitación y se llevó todo lo que encontró a mano.

Silva se presentó a la 7.a Comisaría dando cuenta de este hurto.

Robo de especies

Margarita Olea se presentó a la 11.a Comisaría y expuso que penetraron ladrones a su casa y le habían hurtado dos ternos vestón, dos trajes de señora, dos mantos de seda y dos sábanas de crea, especies que en su totalidad avalúa en 740 pesos.

Los cheques sin fondos

Don Fernando Halzmann, adquirió hace algún tiempo de don Antonio Camis, una partida de sacos de nueces para Guttmann Maurer, siempre que éste la aceptara.

Pagó las nueces con un cheque que resultó sin fondos.

El señor Camis se querelló por estada contra Holzmann.

Iniciado el sumario y apelada algunas resoluciones del juez de la causa, la Corte estimó que lo obrado por Holzmann no constituía delito, en vista de lo declarado por el testigo don Hermenegildo Schiavetti, que expresa haber recibido la mercadería de que se trata de poder del querellado con conocimiento del querellante.

La Corte declara que ha lugar al sobreseimiento definitivo en esta causa de modo que en este caso el giro de cheques sin fondos no constituyó estafa.

¿ARTURO GONZALEZ, AUTOR DEL ATENTADO DINAMITERO AL SENADOR SEÑOR VALDES?

El sumario que está instruyendo el juez señor Orrego para descubrir a los autores del atentado dinamitero de que fué víctima la residencia del senador don Ricardo Valdés Bustamante, ha entrado a un período de grande interés.

Aprehendido el obrero Arturo González, sobre quien hay serias presunciones, habría sido sometido a largos interrogatorios por el juez que instruye la causa. Según se nos informa, González, aunque negaría redondamente su participación en el hecho que se le imputa, habría caído en graves contradicciones, lo que habría empeorado su situación.

A esto, debe agregarse que numerosas declaraciones que corren en autos, perjudicarían a González, como lo acusarían también diversos otros antecedentes que se han podido reunir.

En vista de la gravedad de las presunciones que arrojarían el sumario, González habría sido declarado reo. Actualmente se encuentra en la Cárcel.

Se hallan también detenidas otras personas cuyas declaraciones han sido de mucha importancia para la aclaración de los hechos.

Estamos en posesión de diversos otros antecedentes que sentimos no poder publicar a fin de no violar el secreto de este sumario que sigue con tanto interés y reserva el juez señor Orrego.

En los círculos policiales se estima que las investigaciones se encuentran en muy buen camino y domina la creencia de que este atentado no quedará impune, y a fin de lograr este objeto se guarda la más absoluta reserva de las medidas tomadas por la justicia.

COMO TRABAJA UN TIMADOR A LA ALTA ESCUELA

Un individuo de regular edad, bien vestido, que se peina hacia atrás, muy desenvuelto en el hablar y cuyo nombre aún se ignora, se ha dedicado a robar en el comercio en grande escala.

Se presenta a una casa comercial y se dice enviado por una persona de responsabilidad, muy acreditada y conocida del jefe del establecimiento donde va a dar el golpe.

—Vengo, empieza diciendo, en nombre de este caballero a retirar mercaderías por $ 10,000. La persona que me recomienda desea colocarme con un negocio en un lugar cercano. Y como tiene aquí cuenta, desea que ustedes me den esas mercaderías a 30, 60 o 90 días.

El dueño de la casa comercial que conoce mucho a la persona de quien se habla, le responde que a pesar de la restricción de crédito y de la crisis existente no tiene inconveniente alguno en acceder al pedido de su cliente; pero que es necesario que envíe una orden escrita para satisfacer sus deseos.

El timador cierra el negocio y se retira, diciendo, que va en busca de la orden.

Pero antes de retirarse ha tenido buen cuidado de sustraerse unas cuantas tarjetas comerciales de la casa donde ha estado estudiando el negocio.

Una vez fuera, se consigue una máquina y falsifica una orden para otra casa comercial con quien mantiene relaciones la anterior.

Aquí puede dar el golpe o no lo puede dar.

Ayer se presentó en esta forma a una casa importadora. Se le contestó que se le enviaría la mercadería en seguida. Pero antes de hacerlo se dió un telefonazo a la que hacía el pedido.

Claro está que se le contestó que jamás se había pensado en tal cosa y cuando se le dió las señas del individuo se vino a comprender que era el mismo que había solicitado los $ 10,000 en mercaderías a nombre de un cliente.

La Sección de Seguridad que ya tiene conocimiento del hecho, sigue la pista de este sujeto y nos pide que pongamos sobre aviso a los comerciantes, a fin de que no sean sorprendidos.

$ 30,000 DE INDEMNIZACION POR LA MUERTE DE UN NIÑO

En nuestra edición de ayer informamos ampliamente acerca de la resolución de la Corte de Apelaciones recaída en una querella por cuasi-homicidio entablada por don Juan Madrid contra el administrador de la Compañía General de Electricidad Industrial, por el accidente que causó la muerte al niño Antonio Madrid.

Como informamos, esta resolución confirmó con costas el auto del juez señor Soro Barriga que declaraba reo al representante de esa compañía.

Los padres de la víctima de este accidente han hecho una nueva presentación al Juzgado, solicitando un mandamiento de embargo contra los bienes del procesado por la suma que el juez determine necesaria, a fin de que el querellado pueda responder de la responsabilidad que le afecte.

En esa misma representación se solicita también mandamiento de embargo contra la Sociedad Anónima Compañía General de Electricidad Industrial por la suma de 20,000 pesos en que se estima el monto de la responsabilidad civil de la Compañía en el accidente de que se trata.

APREHENSION DE DOS CUATREROS

La Sección de Seguridad, la Policía del Orden, las policías comunales y los carabineros han dado en estos últimos tiempos una enérgica batida a los ladrones de animales.

Las numerosas partidas de cuatreros que merodeaban por los alrededores de Santiago, implantando el terror, robando animales, asesinando a pacíficos vecinos, han ido cayendo poco a poco en poder de la justicia, gracias a la actividad gastada por los defensores de las vidas y propiedades ajenas.

Hace poco, en el fundo de don José Luis Lecaros se efectuó un robo de caballos. La policía se puso inmediatamente en trabajo con el objeto de capturar a los ladrones, pero éstos abandonaron el departamento de Santiago en busca de más seguro refugio.

Fuera de Santiago, la partida continuó en sus depredaciones.

Pero la policía de Limache que tenía conocimiento de las hazañas de estos cuatreros, trató de aprehenderlos, a fin de dejar tranquilo al departamento y en conformidad a peticiones recibidas de esta capital.

Las pesquisas de la policía de Limache dieron muy buenos resultados, pues la partida que era compuesta por Juan Gutiérrez y Benjamín Caldera fué capturado en el día de ayer.

La policía de Limache puso el hecho en conocimiento del juzgado del crimen de Santiago, el que solicitará la traslación de los reos a esta ciudad.

PRINCIPIO DE INCENDIO. — Ayer a las dos de la madrugada se produjo un principio de incendio en la sastrería que el señor Héctor López posee en la calle San Antonio al llegar a Merced.

El amago se debió a un corta-circuito, que no produjo otras consecuencias que el deterioro de unas cuantas tablas del techo. Debido a la oportuna intervención de unos transeuntes que pasaban a esa hora por frente a dicho establecimiento, se evitó que el fuego tomara mayores proporciones.

No se dió la alarma.

En atención a ésto, y con el fin de esclarecer el hecho, fué detenido el propietario de la sastrería, señor Héctor López.

COLON
Los mejores cigarrillos con tabaco hebra.
20 cts. PAQUETE

LABORATORIO CLINICO
— DEL —
Dr. Leonidas Corona T.
SANTIAGO
Delicias 868. — Teléfono 2483
Reacción Wassermann. Sección de Química. Sección de bacteriología.
AUTOVACUNAS

EJERCITO Y ARMADA

LA REUNION DE JEFES DEL MINISTERIO DE GUERRA

En ella se considera la necesidad de introducir econo en el Presupuesto

REUNION DE JEFES DEL MINISTERIO DE LA GUERRA. —Presidido por el Ministro de la Guerra, se reunieron ayer todos los jefes de departamentos del Ministerio de la Guerra.

En esta reunión se trataron diversas materias relacionadas con los servicios del Ejército.

Además se consideró la necesidad de introducir algunas economías en el presupuesto de Guerra.

DISTINTIVOS POR AÑOS DE SERVICIOS. — A los sub-oficiales señores A. Aguilera Parra, Humberto Marchant y N. González, se les ha otorgado distintivos por diez años de servicios efectivos en el Ejército.

DISPONIBLE. — A las órdenes de la Comandancia General de Armas quedó el teniente 1.o señor Humberto Díaz.

RETIRO.— Al teniente coronel señor Ambrosio Acosta y al capitán señor Alfredo Ugarte, se les ha dido su retiro del Ejército.

GASTOS DE ALIMENTACION Para atender a los gastos de tación de las unidades de niciones de Santiago, Valp Curicó, se h destinado la 169,000 pesos.

PRESENTACIONES. — A la mandancia General de Armas sentaron ayer el capitán Miguel Pizarro y el tenien Guillermo Figueroa.

SERVICIO MILITAR.— Se puesto que los ciudadanos Rivera y Darío Alonso Mon gan su servicio militar en el rana y Cazadores, respectiva

REGIMIENTO CAZADORES Los aspirantes a oficiales para hacer su servicio en el miento Cazadores, deben pres a dicha unidad el Lunes 20 rriente, a las 9 A. M.

Instituto "Pinochet-Lebrun" - Huérfanos 165
Establecimiento moderno de enseñanza. Tiene cursos d
Kindergarten, Preparatorias y Humanidades. Admite exte
nos y medio pupilos. Enseñanza de idiomas desde las prepa
ratorias. La educación física, la formación del carácter,
concepto moral y religioso, son motivos de atención prefer
te de parte del establecimiento. Profesorado selecto. Las cl
ses ya están funcionando. Matrícula abierta. Prospectos
disposición del público.

Leche
Malteada
deHorlick

EN LA CONVALECENCIA
Lo que Ud. necesita más es un alimento nutritivo, ligero y de fácil digestión, que lo
tituya pronto. Evite los alimentos de difícil digestión, que sobrecargan el estómago,
recomendada por los médicos y enfermeras de todo el mundo, desde hace más de un
de siglo, como el gran reconstituyente de los músculos y del vigor y como restaurador
la sangre. En muy poco tiempo, observará Ud. la diferencia en su vigor.
Tome LECHE MALTEADA DE HORLICK — La sin rival
Unicos Representantes: Daube y Cía., Valparaíso, Santiago, Concepción, Antofa

Desinfección de Semillas
Avisamos a los señores Agricultores, que acabamos de recibir una gran partida de
FORMALINA
para la desinfección de semillas de papa, trigo, etc.
Precios sin competencia.
RAAB, BELLET y Cía.
ESTADO 235.—SANTIAGO.—CASILLA 359

ANTISARNICO
"NAFTOFENOL"
El mejor baño para sus ovejas. Mejora en alto grado tanto la producción como la calidad de la lana.
Comprobamos que no existe en plaza antisárnico alguno que pueda rivalizar en calidad y precio con nuestro producto.
Rogamos a los señores hacendados comparar el poder bactericida del "NAFTOFENOL" con cualquiera de los productos similares extranjeros o nacionales.
A los agricultores que lo deseen ofrecemos hacer demostraciones prácticas de la eficacia sorprendente del "NAFTOFENOL".
Por grandes partidas y a firmas mayoristas hacemos descuentos especiales.
Muestras y antecedentes solicítense a
CARTE & CO.
CONCESIONARIOS EXCLUSIVOS
Casilla 424 - Edificio Ariztía, 7.o piso,
Oficina 18 - Santiago

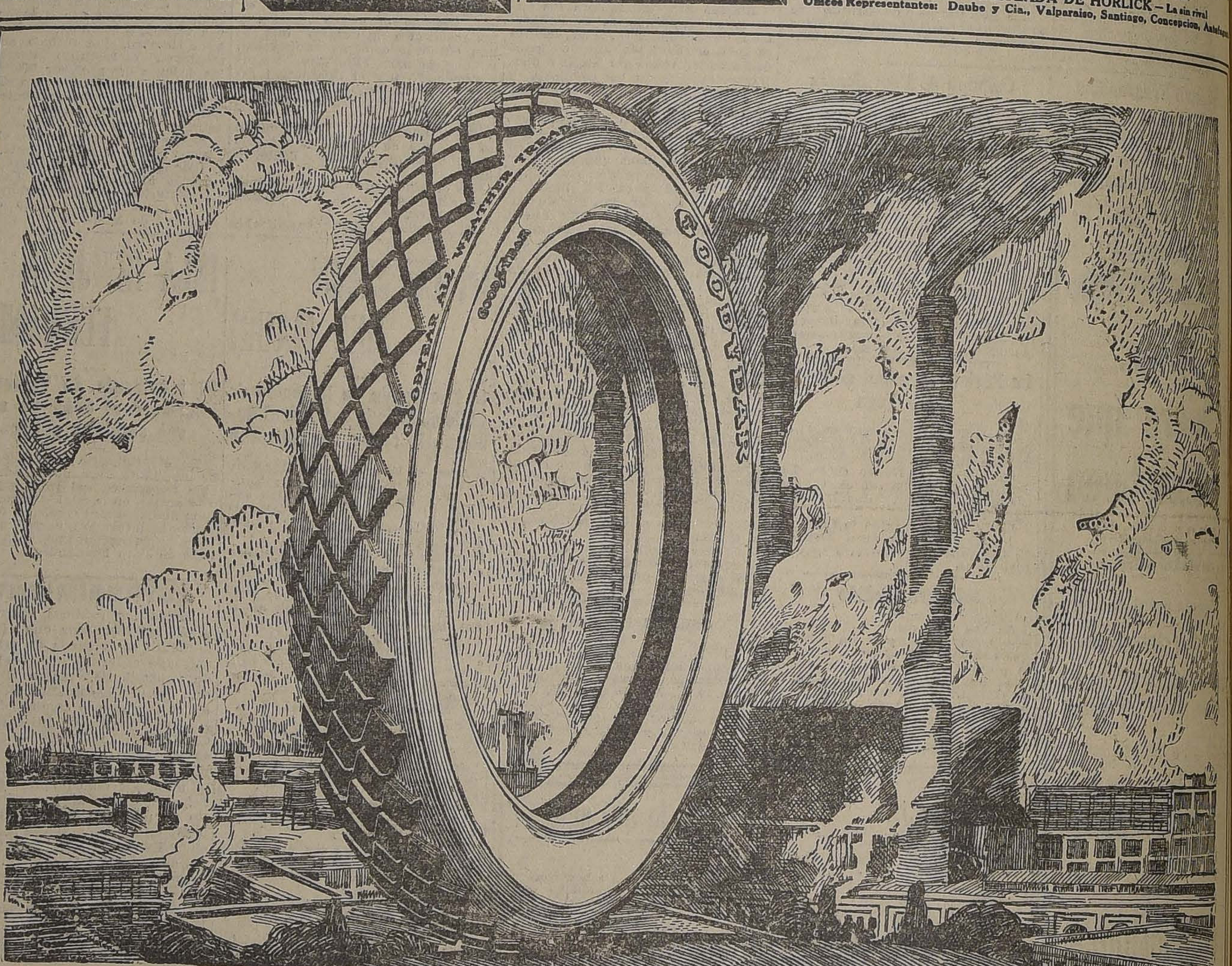

FE CIEGA EN NUESTRA CALIDAD
Ha sido muy constante la preferencia demostrada por el público en todas partes, para con las llantas GOODYEAR de cuerda.
No se asemejan en nada a las popularidades que florecen una temporada y que desaparecen en la próxima.
Más bien ha sido una preferencia que ha crecido paulatinamente año tras año con mucha insistencia.
El origen de esta preferencia está en que los neumáticos GOODYEAR "CORD" no han encontrado aun rival en el mundo.
Si Ud. desea equipar su coche económicamente, asegúrese de equiparlo con los neumáticos GOODYEAR "CORD".
GOMAS NEUMATICAS
GOODYEAR

B O X

Los encuentros de esta noche en el Hippodrome Circo

ARTURO TORRES v. LUIS GOMEZ, 10 ROUNDS. — ROBERTS - RAMIREZ, 8 ROUNDS. — GUZMAN v. MERY, EN 6 VUELTAS

Los preparativos del match Santiago Mosca - Manuel Sánchez

Las academias de esta noche en los Centros de Box

Desafíos. — Aceptan. — Otras noticias

LOS MATCHS DE ESTA NOCHE EN EL HIPPODROME CIRCO. — Tres interesantes encuentros.— Torres-Gómez, en 10 rounds.— Roberts-Ramírez, en 8 rounds.— Humberto Guzmán versus Giliberto Mery, en 6 vueltas.— Esta noche deberá realizarse en el Hippodrome Circo el anunciado programa pugilístico de la empresa Ovalle, que tiene como número principal el match a 10 rounds, entre Arturo Torres y Luis Gómez.

ARTURO TORRES,

el valiente peso gallo

Este programa ha sido confeccionado por la empresa Ovalle, entre los mejores elementos jóvenes con que cuenta nuestro box y es por esto que el público ha demostrado interés por asistir, ya que sabe que estos boxeadores no defraudan a los amateurs, pues siempre combaten sin combinaciones y la mayoría de las veces recibiendo como recompensa una simple medalla.

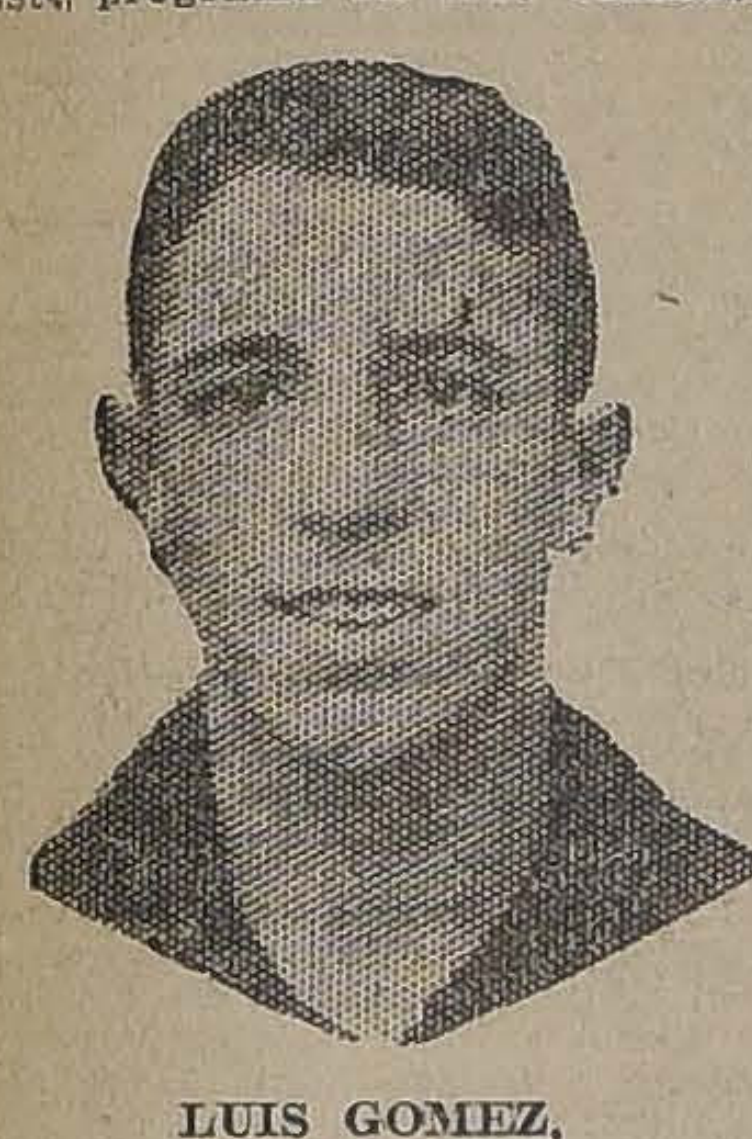

LUIS GOMEZ,

el rival de Torres

LA REVANCHA SANCHEZ - MOSCA

El campeón nortino se entrena en Viña del Mar

Sigue preocupando la atención de nuestros aficionados la revancha a 12 vueltas entre el campeón suramericano de los pesos livianos Manuel Sánchez y el campeón medio liviano del norte, Santiago Mosca.

Tanto uno como otro contendor se esmeran en presentarse en las mejores condiciones.

Santiago Mosca completa su entrenamiento en Viña del Mar, en el gimnasio particular del conocido deportista porteño, señor Guillermo Condon Cross. Mosca viene entrenado y estos días trabaja sólo para conservar su training. Le sirven de "sparring prontner", Bastías, Diomedil y Carlos Flores, estos dos últimos acompañan a Mosca desde Iquique.

El campeón nortino se muestra muy contento de su estado y tanto él como su manager, el señor Venturino, creen volver a vencer al campeón suramericano.

Las condiciones en que se presentarán los contendores del próximo 26, darán margen a que el encuentro tenga un desarrollo lleno de interés y que vendrá a descifrar de una vez por todas cuál de ellos es superior.

Los Campos de Sports de Ñuñoa, local en donde se efectuará la pelea, tendrán capacidad para 25,000 personas.

Seis peleas entre profesionales porteños y santiaguinos servirán de preliminares al match.

El match de fondo entre Torres y Gómez, es equiparado y ambos contendores son considerados como buenos peleadores. Torres ha llamado la atención por su valentía y acometividad desplegada en sus últimas peleas, sobre todo aquella con Fernández en que logró entusiasmar a la numerosa concurrencia. De Gómez diremos que es uno de los mejores alumnos de Bersac y llamado a ser el rival más serio de Torres.

Charles Roberts y Francisco Ramírez, pelearán 8 vueltas. Se dice que Ramírez es un digno rival de Roberts y que sus entrenamientos en el vecino puerto, lo presentan como el probable vencedor del popular negrito.

La tercera pelea importante de la noche, está confiada al campeón suramericano Humberto Guzmán y Gilberto Mery, que se medirán en 6 rounds. Este encuentro ha despertado mucho entusiasmo entre los aficionados que vieron pelear a estos jóvenes por el título, pues esa pelea fué brava y entusiasmó a la numerosa concurrencia.

Los precios de las localidades serán populares y dada la importancia del programa es de esperar que sea numerosa la concurrencia que asista esta noche al Hippodrome.

GEORGES CARPENTIER B. C.— Esta institución efectuará hoy interesantes peleas a las 9.30 P. M., en su local, Cuevas 1329, con el siguiente programa:

3 rounds, Pedro Yamett versus Ernesto Vargas.

3 rounds, Joaquín Araos versus Humberto Maldonado.

4 rounds, Julio Castillo versus Manuel González.

4 rounds, Domingo Sánchez, del Atlántida versus Miguel Berríos, del Carpentier.

5 rounds, Luis Arco versus Andrés Ordóñez.

5 rounds, semi-fondo, Leopoldo Morales versus Armando Zúñiga.

Matches de fondo a 10 rounds entre Mariano Valiente, del Carpentier versus Carlos Quinteros, particular.

ALMIRANTE LATORRE BOXING CLUB.— Hoy, a las 9 y media P. M., se llevarán a efecto cuatro grandes matches de box entre excelentes aficionados de este Centro.

El programa es el siguiente:

3 rounds entre dos infantiles aficionados del Centro.

4 rounds entre Oscar Frías versus Fernando Rojas.

Demostración académica fuerte, entre Manuel Pereira versus Emilio Godoy.

Match de fondo a 8 rounds; en caso de empate 2 rounds más, entre los muchachos Oscar Duque versus Rafael Torres.

CENTRO DEPORTIVO CORNELIO SAAVEDRA B. C.— Hoy, a las 9 y media P. M., se llevarán a efecto las academias que de costumbre efectúa este Centro en su local: Agustinas 2270, bajo el siguiente programa:

3 rounds entre los infantiles A. Pastorino y A. Jovedali.

5 rounds entre los señores Armando Bravo y Emilio Silva.

6 rounds entre Octavio Acuña, del Cornelio Saavedra, y José Núñez, particular.

Match por el campeonato infantil interno, entre los señores René Contreras y Orlando Celis.

Pablo Muñoz en Uruguay

VENCE POR KNOCK-OUT AL 5.o ROUND AL NEGRO ARREGUI

En nuestra edición del Domingo último dimos a conocer una carta que nos enviara desde Montevideo, nuestro compatriota, el profesional Pablo Muñoz.

PABLO MUÑOZ

En ella nos decía, que próximamente debía batirse con el negro Arregui, peso medio uruguayo, considerado como uno de los mejores pugilistas orientales.

Anoche hemos recibido un telegrama de Muñoz, en que nos dice haberse realizado el encuentro que tenía concertado, poniendo knock-out, al 5.o round a su contendor.

Esta nueva victoria de Muñoz, viene una vez más a confirmar sus excelentes condiciones de boxeador, que lo han llevado a ocupar, quizá, el primer puesto en Sur América entre los profesionales de su categoría.

Match de fondo a 6 rounds, entre los señores Primitivo Cubillos, del Cornelio Saavedra, y H. Smitn, particular.

MAIPU BOXING CLUB. — Hoy, a las 9 y media P. M., en Dolores 481, ofrecerá este centro un interesante programa compuesto de cinco interesantes matches.

El programa es el siguiente:

4 rounds con decisión, entre dos infantiles.

4 rounds con decisión, Pedro Ahumada versus José Matamala.

3 rounds con decisión, Pedro Astete versus Juan Muñoz, particular.

3 rounds con decisión, entre dos infantiles.

4 rounds con decisión, Ramón Muñoz versus Ramón Rodríguez.

Match de fondo a 6 rounds entre Pablo Carrasco, de este Centro, y el campeón del Juvenil B. C., señor Julio Cavieres.

LAS ACADEMIAS DE ESTA NOCHE DEL COCHRANE B. C.— Hoy, a las 9 y media P. M., se efectuarán en el local del Teatro Concha, Cochrane, esquina Pedro Lagos, la velada boxeril en honor de las sociedades deportistas E. Shackleton y El Parque, con el siguiente programa:

F. Nieto versus L. Parraguez, 4 rounds.

S. Berlagosky versus José Rojas, 4 rounds.

Luis Vidal versus N. Acevedo, 5 rounds.

M. Valdés versus W. Zúñiga, 4 rounds.

Habrán números de variedades y baile.

RAAB RECOLETA BOXING CLUB.— Salas 216.— Hoy, a las 6.30 P. M., se llevarán a efecto los siguientes matches con decisión:

4 rounds entre dos buenos infantiles.

4 rounds, Aníbal Acevedo versus José Ibarra, pesos mosca.

4 rounds, Ricardo Aguilar versus Antonio Gálvez, pesos pluma.

4 rounds, Carlos Molina versus Oscar Bravo, pesos pluma.

Match de fondo a 8 rounds entre Manuel Moraga y Benjamín Muñoz, campeón peso gallo del Centro Juvenil B. C.

CENTRO TALLMAN.— Hoy, en el local del Centro Tallman, San Francisco 685, se llevarán a efecto las academias que semanalmente organiza esta institución.

El espectáculo consta de muy buenas peleas y la entrada será gratuita.

CENTRO BENNY LEONARD. — Cita a junta general para, a las 8 y media P. M., en nuestra secretaría provisoria, San Pablo 1636.

LA EXHIBICION LILLO-DUQUE. —Por causas ajenas a la voluntad de la Empresa se ha postergado hasta el próximo Sábado 25, la exhibición de estos conocidos campeones que se han de medir en un match a 12 rounds el 1.o de Abril.

CENTRO DEPORTIVO LUIS A. GONZALEZ.— Puente 761.— De orden del presidente, cítase a sesión extraordinaria para hoy, a las 9 P. M., en punto.

CENTRO HERIBERTO ROJAS.— Ante numerosa concurrencia se efectuaron las peleas de este Centro el Miércoles pasado.

El resultado fué el siguiente:

1.o Pelea, Raúl Correa y Francisco Lillo; venció Correa por retiro al tercer round de Lillo Lillo.

2.o Pelea, Luis Lillo y Gilberto Alvarez, academia, empate.

3.o Pelea, Luis Pérez y Carlos Salgado, empate.

4.o Pelea de fondo, Luis Corbalán y Nemesio Quintana; venció Corbalán por puntos.

El público se retiró muy satisfecho del magnífico entrenamiento en que se encontraban los peleadores.

CENTRO DEPORTIVO GLADIADOR.— Cita a junta general hoy Sábado, a las 5 P. M., en el local de costumbre.

CENTRO DEPORTIVO EL GLOBO.— Hoy, a las 9 P. M., se reunirá en Cerro 177, la comisión que tiene a cargo la confección del programa para el beneficio que se efectuará el próximo Jueves, en el Very-Strong. Se nos pide recomendar la asistencia a los señores Amador Ulloa y José López.

SOCIEDAD JUVENTUD ESPERANTISTA.— Las academias de box que debían efectuarse mañana en la Escuela de Niñas de la Población San Eugenio, Bascuñán 2032, se han suspendido por haberse proporcionado el local con posterioridad y por autoridad competente, a otra Sociedad para que efectúe una fiesta y baile social en el mismo día y hora.

ACEPTAN Y DESAFIAN.— Alberto González, del Capitán Scott, desafía al señor Carlos Pellegrin, Condel 1214.

—Andrés Jaña, acepta el desafío lanzado por el señor Ricardo Hernández.

Bases: en el Centro B Tallman, San Francisco 685, de 8 a 10 P. M.

—El aficionado Juan Abatte, del Centro Deportivo Luis Cousiño, de 45 kilos, pide la revancha por segunda vez al señor Jorge Díaz.

—Humberto Rojo, de 52 kilos, del Felipe Zúñiga, acepta el desafío lanzado por el señor Miguel Silva, del Pablo Muñoz.

Bases: en este Centro, de 7 a 9 y media P. M., todos los días.

—Fidel Muñoz, de 52 kilos, del Centro Deportivo Gladiador, acepta el desafío lanzado por David Muñoz, Ursus-Arco Iris.

—Luis A. Vargas, de 66 kilos, del Centro Deportivo Gladiador, desafía a Roberto Ramos, del E. Madrid B. C. Bases: Avenida de La Paz 265, de 6 a 7 P. M.

—Manuel Celis, aficionado del Cornelio Saavedra B. C., desafía al señor Juan Gutiérrez, a un match de box, de 6 a 8 rounds.

Bases: en Agustinas 2294, de 8 y media a 10 P. M.

—Humberto Villalobos, aficionado del Lord Cochrane, desafía a los siguientes aficionados: Francisco Jaña, Manuel Moraga, Humberto Manríquez y Andrés García.

Basas: Sargento Aldea 1401.

—Arturo Ramírez, dasefía a Julio Zambrano, particular, y a todos los del Federico Errázuriz, de 38 kilos de peso.

Bases: en Cuevas 1329, de 9 a 10 y media P. M.

—José Venegas, acepta el desafío del señor Rafael Dinamarca.

Entre los infinitos productos

que se ofrecen para el cuidado de la boca y los dientes, sobresale desde hace muchos años el Odol, que domina el mercado por su acción eficacísima al par que inofensiva y por su gusto agradable.

El dentífrico líquido Odol sirve para la desinfección de la cavidad bucal, mientras que con la Pasta dentífrica Odol se persigue sobre todo la limpieza mecánica de la dentadura. Usados simultáneamente el Odol líquido y la Pasta Odol se complementan admirablemente y permiten practicar una higiene dental perfecta. De este modo constituyen la mejor defensa contra la temible carie dentaria.

T U R F

VALPARAISO SPORTING CLUB

LOS TRABAJOS DE AYER

(Pista de arena)

Mónaco, montado por un aprendiz, trabajó una vuelta en 2.22.

—Papirote, montado por J. Osorio, atropelló 600 metros en 38 3|5, después de un descanso repitió igual distancia en 37 3|5.

—Gloriola, manejada por Arm. Silva, y Jaramago, por aprendiz, pasaron una vuelta en 2.23, llegando iguales.

—Prince Charlie, montado por L. Carrasco, atropelló 800 metros en 52 3|5.

—Virgilio, Montado por V. Jara, largó 1,200 metros en 1.23.

—Jean, montado por J. Vergara, y Dodge, por un aprendiz, pasaron 1,000 metros en 1.8, ganando Dodge, por dos cuerpos.

—Camueso, montado por J. Vergara, atropelló 800 metros en 51 3|5.

—Duque de El, montado por J. M. Baeza, pasó 800 metros en 50 tres quintos.

—Junín, montado por L. Carrasco, largó 800 metros en 52.

—Carbón, montado por G. Aravena e Hidalga, por un aprendiz, movieron 400 metros en 25; después de un descanso repitieron en 38, ganando Carbón. Ambas veces por un cuerpo.

—Capayapo, montado por un aprendiz, largó 1,200 metros en 1.20.

Lacombe, montado por L. Carrasco, pasó 800 metros en 52 4|5.

—Rabudo, montado por un aprendiz, pasó al carrerón 800 metros en 57.

CUERPO MALO

Con desgano y decaimiento, fiebre, dolor de cabeza, u otras partes del cuerpo, producido por

INFLUENZA

bebidas, trasnochadas, constipado o resfrío, exceso de trabajo mental, mareo u otras causas, se mejoran inmediatamente tomando una legítima **Cápsula de Vial**, que se vende en todas las boticas surtidas de Chile.

Techado "REVART" Acanalado

INOXIDABLE - IMPERMEABLE - INCORROMPIBLE

Listo para entrega inmediata.

Solicite datos, precios y catálogos a

GREGORIO TRAVER e HIJO.

FABRICA: AVENIDA MATTA 375.— CASILLA 1857.— TELEFONO 223, MATADERO.— OFICINA: CALLE LA BOLSA 65.

GUIA PROFESIONAL

ABOGADOS

GABRIEL AMUNATEGUI
SALVADOR DE LA VEGA
Estudio: Morandé 235 (interior). De 2 a 6 P. M.

ERNESTO BARROS JARPA
Atiende sus asuntos profesionales el señor Agustín Barros Jarpa, en Morandé 235.

ERNESTO BIANCHI TUPPER
Oficina: edificio Ariztía, 7.o piso. Teléfono 709.
Domicilio: Serrano 174. Teléfono N.o 1084.

NARCISO SEPULVEDA FERNANDEZ Y LUCIO PARADA P.
Bandera 323. Juicios civiles, criminales. Asuntos contenciosos y voluntarios.

LUIS MALAQUIAS CONCHA S.
Asuntos civiles, criminales, accidentes, apelaciones. Compañía 1065, Casilla 1088.

PEDRO DAZA BRANTES
LIVIO ROJAS A.
Morandé 440. Casilla 2281, Teléfono 2951.

JORGE ERRAZURIZ TAGLE
LUIS A. QUINTEROS T.
Amunátegui 301, Teléfono 638, Casilla 2592.

FERNANDO ERRAZURIZ TAGLE
Notario - abogado, Bandera 345. Casilla 926. Teléfono 3324.

NICANOR ELGUETA
Galería Alessandri 19 A. Teléfono 586. Asuntos civiles, comerciales, mineros y criminales.

BELFOR FERNANDEZ
Morandé 440, altos, 11-12,3-6, Unicamente asuntos profesionales.

GALVARINO GALLARDO NIETO
Ahumada 163, altos, Teléfono 3348.

VICTOR GARCIA R.
Abogado
Trasladó su estudio al Banco Español de Chile, Estado 180.

OSVALDO HEVIA L.
Morandé N.o 244, Casilla 1831.

RAMON SEGUNDO JIMENEZ
Abogado, Galería Alessandri 17, piso segundo, 10-11, 4-6.

FIDEL MUÑOZ RODRIGUEZ
GUSTAVO CANO PEEL
Abogados
Huérfanos 1155, Bolsa de Productos.

LORENZO MONTT
AMBROSIO MONTT WILMS
Compañía 1207, Teléfono 2307.

MANUEL MERINO E.
LUIS MERINO E.
Agustinas 584, Teléfono 2077. Casilla 2407, 10 a 11 y 4.30 a 6.

MANUEL OLIVA
Galería Alessandri 15-A. Juicios civiles, comerciales y criminales.

ANTONIO PLANET C.
Especialmente cuestiones comerciales. Estudio: Bandera 166, Casilla 4034, Teléfono Inglés 1137. De 10 a 11 A. M., 4 a 6 P. M.

ALFONSO REVECO
Especialmente causas comerciales. Nueva York 59 (frente edificio Ariztía).

AL COMERCIO
ABRAHAM SEPULVEDA
Abogado
Recibe cobranzas, dando garantías. Asociaríase otro abogado tenga trabajo. — Bandera 78, Oficina 15.

EMILIO TAGLE RODRIGUEZ
Abogado, Huérfanos 840. Teléfono 2018. Atiende preferentemente asuntos comerciales y mineros; 3 a 4.

LUIS FIDEL YAÑEZ
Defensor de Ausentes y de Obras Pías. Moneda 1935.

HUMBERTO YAÑEZ VELASCO
Trasladó su estudio. Agustinas 673. Teléfono 1614.

INGENIEROS

ALFREDO LEA-PLAZA
Santiago. Huérfanos 2334. Oficina Moneda 1168. Teléfono 137.

EDUARDO GERMAIN S. B.
Titulado en Estados Unidos. Galería Alessandri 24.

MEDICOS

DR. AMENABAR OSSA
Oculista, catorce años Europa, tres años Médico - Director Hospital de Ojos Condado Stafford (Inglaterra). Merced 494, de 1.30 a 4, Teléfono 602.

DR. ITALO ALESSANDRINI I.
Cirugía y ginecología. Consultas: de 1 a 3, Merced 324, Teléfono 3555.

DR. ARNELLO
Cirugía, anestesia general, venéreas. García Reyes 17, de 12-3; Hospital San Vicente, 4-6.

DR. AGUILAR
Cirugía general, ginecología, sífilis. De 1 a 3. San Isidro 239.

DR. ALCAINO
Oídos, nariz, garganta, Dieciocho N.o 257, Teléfono 257. Consultas, de 2 a 5. Regresó.

DR. CARLOS A. ILLANES B.
Medicina interna y enfermedades de niños. De 2 a 5. Castro 176.

Dr. BARRENECHEA
Oculista y especialista en oídos, nariz y garganta. Estado 91.

DR. J. BROKMAN
Ausente en Europa.

DR. ARTURO BARRAZA A.
Vías urinarias, sífilis. Puente 557. De 3 a 6.

DR. BISQUERT
Vías urinarias sífilis. Moneda N.o 859. De 3 a 6. Casilla 2563, Teléfono 953.

DR. JULIO BUSTOS
Médico de ciudad de Santiago. Medicina interna, niños, sífilis. Recoleta 707. De 2 a 4.

DR. BORQUEZ SILVA
Estudios Europa. Pulmón, corazón, estómago, intestinos. Rayos X. 3 a 6. A. Prat 80. Teléfono 19. Matadero

Dr. BUSTOS
Oculista. De 1 a 4. Teléfono 2204. Merced 315.

DR. BRAGA CASTILLO
Rayos X. Merced 136. Teléfono 1393. Consultas: de 9 a 10 y de 1 a 4.

DOCTOR BOTELHO
Tuberculosis y asma. Martes, Viernes, 12 a 4 P. M. Rosas 1353. Valparaíso, Blanco 330.

DR. ALDO CONTRUCCI
Estudios Europa, medicina interna, sífilis. Agustinas 1729, 2-4. Teléfono 3340.

W. E. COUTTS
Sífilis, vías urinarias. 3-6. Teléfono 1314. San Martín 372.

DR. JULIO CANO ANDREU
Ausente hasta Marzo.

DR. CHARLIN
Profesor enfermedades de la vista: Consultas 3-6 P. M. Compañía N.o 2115. Teléfono 2632.

DR. RODOLFO CASTILLO S.
Oídos, nariz, garganta. Consultas: 3-6, Moneda 1037.

DR. FELIX DAZA BRANTES
Medicina adultos y niños. De 2 a 4. Olivos 944. Teléfono 671.

DR. EUGENIO DIAZ LIRA
Cirugía de niños y ortopedia. Catedral 1625. Teléfono 2235.

LABORATORIO CLINICO
de los doctores O. Letelier G., W. Fernández B. y R. Herrera V., San Antonio 451. Casilla 2886. Teléfono 3692. Exámenes completos: sangre, orina, leche, desgarros, etc. Cultivos. Autovacunas. Exámenes parasitológicos. Tumores.

DOCTOR CROIZET
Profesor de la Facultad de Medicina. Regresó de Europa. Consultas, 1 a 3. Dieciocho 191. Teléfono 637.

Dr. LEONIDAS CORONA T.
Laboratorio Clínico. Delicias 868, (frente a Estado). Consultas: de 3 a 5. Teléfono 2483.

DR. LEON CHONCHOL
Medicina general. Rayos X. Sífilis, piel, venéreas. Consultas: 2 a 5. San Antonio 40.

DR. DIMITSTEIN
Agustinas 1308, esquina Teatinos. Rayos X. Medicina general, especialmente: corazón, pulmón, estómago e hígado. De 1 a 4. — Ausente hasta el 15 de Marzo.

IGNACIO DIAZ MUÑOZ S.
Medicina general, vías urinarias, 2.30—4.30. Bandera 574. Teléfono 3424.

Dra. JUANA DIAZ MUÑOZ
Especialista enfermedades señoras y niños. 4 a 6. Delicias 858.— Teléfono 1715.

DR. RICARDO DONOSO
Estudios en Europa. Medicina interna, especialmente pulmón, corazón. Agustinas 619. De 1.30 a 3.30.

DR. DODDS
Cirugía huesos, injertos óseos; cirugía cráneo-cerebral, de la médula y nervios. Estudios EE. UU., Europa. 21 de Mayo 578. Teléfono 2407.

DR. PAULINO DIAZ
Moneda 1963. Teléfono 1178. De 1.30—4. Especialmente piel, venéreas. Regresó.

DR. DIAZ VELASCO
Medicina interna, niños, sífilis. 1 a 4. Vergara 474. Teléfono 236. Parque.

DR. E. DAVILA H.
Estudios Europa. Medicina interna. Laboratorio, de 10—12 y 6—7. Castro 31.

DR. RODRIGO DONOSO GAETE
Medicina interna. Consultas 5 1|2 a 7. Dieciocho 175. Teléfono 2206.

DR. ESPINA
Rayos X. Medicina interna. Estudios Europa. Delicias 1228, esquina Gálvez. Teléfono 2102. De 1.30 a 4.

DR. JULIO EASTMAN
Catedral 2673. De 1.30 a 3.30. Teléfono 2637. Casilla 1571.

DR. FUENZALIDA CORREA
Cirugía, ginecología, partos. Merced 663. De 1 a 3.

DOCTOR FUENZALIDA BRAVO
Profesor exto. enfermedades de niños. Merced 560. Teléfono 1721. 2 a 4.

DR. ENRIQUE GONZALEZ H.,
Estudios Europa, especialmente estómago, intestinos, hígado, diabetes, obesidad, reumatismo. Ejército número 644. De 2 a 4.

DOCTOR GIANELLI
ESTUDIOS EUROPA
Sífilis, Piel, Vías urinarias. 21 de Mayo 562. Consultas de 2 a 6.

DR. JOSE S. GONZALEZ O.
Médico residente del Hospital de Niños. Enfermedades de niños y cirugía general. Consultas: 2 a 4 P. M. Matucana 303, Santiago.

DR. GARCES BAEZA
Pulmón, corazón, enfermedades infecciosas, tifus, pneumonía, disentería. Delicias 868. Teléfono 2483. De 6 a 8.

GONORREA E IMPOTENCIA
Debilidad vital y gonorrea con sus afecciones, prostatitis, supuraciones por más crónicas que sean, curan en pocos días, garantida. Sistema nuevo. Dr. Winkelmann. 2 a 6. Alameda 880.

DR. ARISTIDES GONZALEZ C.
Profesor extraordinario. Obstetricia, enfermedades señoras. 1—3. Casilla N.o 1551. Teléfono 2789. San Martín 272.

Instituto de Educación Física
Gabinete de Mecanoterapia
MORANDE 750
Masaje y gimnasia médica. Está a disposición del público, atendido por estudiantes de los últimos años de medicina. Horas especiales para señoras y caballeros.
EL DIRECTOR.

DR. GARCIA DOMINGUEZ
Medicina general. Enfermedades señoras. De 2 a 5. San Martín 453.

DR. GREENE
Regresó Europa. Cirugía, ginecología. San Martín 509, esquina Catedral. 2—4. Teléfono 2860.

ENFERMEDADES DE LA PIEL
Sífilis - Radioterapia.
Dr. FELIX GROHNERT B.
De 2 a 6. Castro 238.

A. ICAZA BARROS
Médico cirujano
Santo Domingo 739. Teléfono 2809

DR. ALEJANDRO INFANTE
Enfermedades niños, médico Hospital de Niños San Luis. Consultas: 2—4. Delicias 253.

Dr. AGUSTIN INOSTROZA
Cirugía, ginecología, sífilis. De 4 a 6. Puente 583.

DR. LUIS HERRERA R.
Medicina y partos. Atiende a toda hora. Recoleta 551.

Dr. GUSTAVO JIRON L.
Cirugía y Ginecología. Lunes, Miércoles, Viernes. Moneda 859. De 2—3.30.

RICARDO KUSKELL S.
Cirugía general. De 3 a 4, excepto Sábados. Merced 186. Teléfono 1344.

DR. A. KOENER ANDWANTER
Estudios en Estados Unidos, cirugía, ortopedia. Consultas: 2 a 4. Santo Domingo 623.

INSTITUTO RADIOLOGICO
Radioscopía, radiografía, radioterapia.

DR. ADOLFO KAPLAN
Estudios Estados Unidos y Europa. Compañía 1429.

DR. TEODORO LEIBLE
Enfermedades nerviosas. Medicina interna. Rayos X. Delicias 1626. De 5 a 7.—Domicilio: Olivos 794.

DR. LAVAL
Medicina interna. Amunátegui 31. De 4 a 6.

Dr. H. LEA PLAZA
Regresó de Europa. Consultas de 2 a 4. Amunátegui 33. Domicilio: San Antonio 735.

DR. ARMANDO LEON I.
Médico-cirujano. Trasladóse a Compañía 1909. De 1 a 3.

DR. LOIS
Cumming 596, esquina Santo Domingo. Inyecciones intravenosas. Medicina. Cirugía, 9-10 1|2 y 1-3 1|2. Ausente hasta el 10 de Marzo.

DRA. CORA MAYERS
Médico-cirujano. Regresó de Europa. Ahumada 49. De 4 a 6. Teléfono 711.

DR. MORALES VILLABLANCA
Jefe Policlínica. Piel, sífilis, venéreas, 3 a 6. Galería Alessandri 24. 119.

PROFESOR EDUARDO MOORE
Vergara 110. 2 a 6. Vías urinarias y piel.

DR. MORAGA FUENZALIDA
Medicina y cirugía de niños. Cochrane 188. Teléfono 2804. De 1 a 3.

Dr. MALBRAN
Enfermedades mentales y nerviosas. De 2 a 5. San Antonio 584.

Dr. ITALO MARTINI Z.
Ojos, oídos, nariz y garganta. — Delicias 1114. De 2 a 4 P. M.

DR. JUAN MONTENEGRO M.
Enfermedades de niños. Compañía 1770. Teléfono 2120.

Dra. MADGALENA NEIRA
Medicina interna y señoras. Consultas de 2 a 4. Delicias 145.

MANUEL MORENO
Medicina general. Particularmente pulmón, estómago, intestinos. Tratamiento especial tuberculosis pulmonar. Estudios Europa. Delicias 1122, 2 1|2 a 4 1|2.

Dr. MOUAT S.
Ginecología, partos. Ex-jefe Clínica Ginecológica Dr. Korner. Brasil 25. De 1 a 4.

DOCTOR JUAN MARIN
Consultas: Lira 239. Teléfono 2914.

Dr. NUÑEZ ZAMORA
Martes, Jueves y Sábado. 2-5.— Maturana 289. Teléfono 291, Estación.

Dr. OHLERICH
Titulado Alemania y Chile. Medicina interna, enfermedades de niños. Teléfono 832. Catedral 1488.

Dr. LUIS OPAZO P.
Jefe Policlínica Niños Profesor Sanhueza. Compañía 2831. De 1-3.30.

Dr. ALBERTO PANATT
Medicina general. Sífilis. Huérfanos 1819. 1.30 a 4 P. M.

Dr. MARCIAL PARADA
Oídos, nariz, garganta. De 3 a 5. Santo Domingo 831. Teléf. 1859.

Dr. DAVID PULIDO L.
Enfermedades niños. Trasladóse Compañía 1520. Teléfono 2152. De 1 a 4.

Dr. GUILLERMO PUELMA
Regresó de Europa. Vicuña Mackenna 171, de 1 a 3.

Dr. PRUNES
Estudios en Europa. Jefe de Clínica. Piel, sífilis. Venéreas. Merced N.o 430. Casilla 2894.

Dr. EMILIO PETIT
Regresó. Cirugía general, vías urinarias. Consultas: Miraflores 450.

Dr. OSCAR PERALTA O.
Arturo Prat 671. Consultas: 2 a 4. Policlínica: de 8 . 9.30. Teléfono Inglés 194, Matadero.

PROFESOR PARDO
Cirugía y enfermedades de señoras. Consultas: De 2 a 4. Ejército 119.

Dr. PANTOJA
Corazón, pulmón, estómago, sífilis. 2-4 y 7-8. Teléfono 574. Santo Domingo 1036.

Dr. OTTO PHILIPPI
Enfermedades niños. Santo Domingo 820. De 1 a 3. Teléf. 2415.

Dr. RAFAEL PEÑARANDA R.
Especialista corazón, estómago, hígado, riñón, sífilis, venéreas. Llamados nocturnos, 2 a 4. Catedral N.o 1983.

AFECCIONES DEL PULMON
y sistema nervioso. Rayos X. Dr. Fontecilla. Ausente (en Europa). Delicias 1626.

Dr. RICARDO PERALTA G.
Cirugía general, especialmente de niños. Claras 471.

DR. QUIROGA
Enfermedades nerviosas, y mentales. Puente 559. Consultas de 3 a 5.

DR. EDUARDO DE RAMON
Cirugía. Enfermedades señoras. 1 a 3. Trasladóse: Agustinas 1606, Teléfono 3623.

DOCTOR ROJAS
Enfermedades niños. Medicina interna. 11 a 12 y 2 a 5. Nataniel 686.

Dr. ALBERTO RAHAUSEN
Cirugía, Ginecología. Carmen 47. De 2.30 a 5.30. Teléfono 3022.

Dr. RICARDO ROLANDO
Medicina general. Venéreas, sífilis. Puente 557. De 5 a 7. Casilla 3353.

Dr. JOEL RODRIGUEZ P.
Estudios Europa. Medicina interna, especialmente estómago, intestinos. Rayos X. De 2-4. Amunátegui N.o 559. Teléfono 2810.

Dr. SANTANDER
Estudios Europa. Corazón, riñón, sífilis, especialmente estómago, intestinos. Rayos X. Laboratorio. Moneda 821. De 2 a 5.

Dr. SCHWARZENBERG L.
Enfermedades niños. Merced 186. Teléfono 1344.

Dr. CARLOS A. SOMMERS
Enfermedades del pulmón. De 1-3. Catedral 2099.

Dr. STUARDO
Estudios Europa. Enfermedades niños. De 1 a 4. Moneda 1526. Teléfono 2245.

PROFESOR Dr. SOTO PARADA
Laboratorio Clínico. Moneda 1035, de 2 a 6. Exclusivamente exámenes de sangre, orina, jugo gástrico, líquido céfalo-raquídeo. Reacción Wassermann. Hemoculturas. Autovacunas, etc.

Dr. MARCO A. SEPULVEDA R.
Laboratorio
Bandera 736. Teléfono 233. Exámenes completos: sangre, orina, esputos, etc. Cultivos. Auto-vacunas.

Dr. STOLTING
Oculista, Médico recibido en Alemania y Chile. Compañía 1392. De 3 a 5.

Dr. TORRES TORRES
Jefe Clínica Prof. Korner. Enfermedades señoras, cirugía. Catedral N.o 1249. De 2 a 5.

Dr. VARGAS SALCEDO
Cirujano. Martes, Jueves y Sábado, 2-5. Teatinos 354. Teléf. 1060.

Dr. G. E. VIDAL S.
Consultas: 4 a 6. Delicias 2646. Teléfono 245. Estación.

Dr. WIREN
Oído, nariz, garganta. Claras 471. De 2 a 4.

Dr. WAUGH ALDUNATE
606 Estudios Europa. Medicina interna, Venéreas, Sífilis, Reacción
914 Wassermann. — 2-4.30. Compañía 1353.

Dr. MAURICIO WEINSTEIN R.
Ausente en Europa.

DENTISTAS

Dr. RUBEN BUSTOS
Graduado "Philadelphia Dental College". Trasladóse: Catedral 1280 (bajos). Regresó.

Dr. CERDA LOPEZ
Dentista, Santo Domingo 849. Especialmente Coronas, Puentes. Porcelana. Atenderá vacaciones.

DR. CLODOMIRO CONTRERAS
San Antonio 451. Ayudante Clínica Operatoria Escuela Dental. Teléfono 3692. De 2 a 6.

DR. GALLARDO GONZALEZ
Cirujano-Dentista. Estudios en Philadelphia. Regresó. Echaurren 26. Consultas: 9—12 y 2—6.30.

DOCTOR ROGAT
ESPECIALISTA
PIORREA-ALVEOLAR
ENCIAS SUPURANTES
DIENTES MOVIBLES
BOLSA COMERCIO
OF. 212 - 213.

MUÑOZ LOBOS Hnos.
Extracciones sin dolor. Somnoformo, puentes, placas, tratamientos rápidos. San Diego 307-448.

PEDRO MENDEZ
Estudios Estados Unidos. Europa. Huérfanos 782. (Precios antiguos).

MANUEL VEAS F.
Trabajos rápidos. Extracciones sin dolor. Regresó. A. Prat 293.

ENRIQUE MORENO OLEA
Clínica Dental
Especialistas en cada sección. Huérfanos 1616. Teléfono 1697.

JOSE MARIA SAAVEDRA
Dentista. Alameda 1313, pasado Teatinos.

RAFAEL URQUIETA S.
Dentista, Agustinas N.o 853.

JORGE VILLASECA M.
Dentista. Graduado Filadelfia. Profesor Escuela Dental. Monjitas 786. Regresó.

ARQUITECTOS

EDUARDO TASSO
Construcciones, transformacio reparaciones. Honorarios 8 por to. Planos. Presupuestos. Mc N.o 131.

M-20

MATRONAS

ROSENDA CASTRO DE T
Recibe enfermas pens
atención esmerada. Cochran

CLINICA PRIVADA DE TRICIA
Señora Reyes, matrona gista. Establecimiento mod Atendido por dos cirujanos listas. Recibe enfermas to tes del país. Partos. Precio rados. Consultas gratis. Es 636.

M-18

CLINICA. — ISABEL MAR DE G.
Recibe pensionistas, partos, ciones internas. Rosas 2885.

CLINICA
Ana G. de Vargas Barrera. tos. Recibe pensionistas. Cochi número 985.

MATRONA ERAZO
Huérfanos 2460, entre García Reyes y Bulnes. Gran pensionado particular. Partos, atendidos especialmente por su propietaria o médicos, a elección de las enfermas. Enfermedades de señoras, atendidas por médicos especialistas. Pensionistas. Inyecciones.

SARA OSORIO DE GONZALEZ
Pensionado particular para partos, curaciones internas. Asistencia domicilio. Rosas 1727.

Mme. E. PRAGNAUD
Matrona francesa, Manuel Rodríguez 647.

PENSIONADO CRUZ ROJA
Atendido señora Emma de Torres, matrona llegada Buenos Aires. Pensionistas desde $ 100. Clínicas operaciones atendida doctor Paredes. San Diego 360.

PENSIONADO MENARES
Pensionistas partos. Pensión, 35 pesos. Masaje médico. Consultas gratis. Cochrane 846.

PENSIONADO "Dra. VICENTINA"
Recibe enfermas, meses, días. Asistencia completa partos, $ 50. Turno permanente. San Diego 57.

PENSIONADO PARTICULAR
Mercedes Rojas. — Matrona. San Diego 930.— Recibe pensionistas de todas partes del país. Partos pensionistas, $ 50. Curaciones internas, atiendo consultas por cartas. Consultas gratis. Precios módicos.

CARMELA TORO G.
Partos. Asistencia toda hora. Recibe enfermas. Matucana 640.

VARIOS

MATILDE CASTRO
Profesora del Conservatorio, enseña piano y teoría. Arturo Prat 253.

JULES BONDALLAZ
Masajista suizo. Moneda 723. Masajes, gimnasia médica.

DEPORTES

FOOT-BALL

Federación Sportiva Nacional de Chile

MANIFESTACION EN HONOR DE DON ARMANDO VENEGAS

Esta corporación se ha adherido a la justiciera manifestación que un grupo de deportistas ofrecerá dentro de poco al señor Armando Venegas.

El festejado, que ocupó el cargo de secretario de esta dirigente, ha sido dentro de los deportes uno de sus más entusiastas propulsores; de ahí que sea un merecido homenaje el que se le prepara.

Las personas que deseen adherirse pueden hacerlo de 10 a 12 M. y de 5 a 8 P. M., en la secretaría de la Federación, Huérfanos N.o 1062.

LIGA FERROVIARIA DE FOOT-BALL. — Se avisa a los clubs que militan en esta Liga que las inscripciones para la temporada de 1922, que se iniciará el 29 de Abril próximo, quedarán clausuradas el 16 del mismo.

De acuerdo con disposiciones al respecto, sólo podrán actuar en esta corporación, jugadores de la Empresa de los Ferrocarriles del Estado, de planta, a contrata o jornal.

Los formularios de jugadores podrán obtenerlos los clubs interesados en la secretaría de Maestranza de Alameda.

Como en la temporada anterior, habrá dos series, limitando la primera a ocho equipos.

MORNING STAR SPORTING CLUB.—Mañana se llevará a efecto la apertura de temporada de este club.

A las 9 1|2 A. M., los socios se dirigirán en romería al Cementerio General. Se ha fijado como punto de reunión, la secretaría, Independencia N.o 306.

En la tarde jugará el club en la cancha Independencia N.o 1 con el Arco Iris I y II.

Una vez terminadas las partidas los socios se dirigirán a la casa del señor Fidel Cabrera, Maruri N.o 522, donde se servirán unas once en honor del capitán honorario, señor Manuel García, a quien se le hará entrega de un objeto que le recuerde su espléndida labor en favor de la institución.

MAESTRANZA ELECTRICA F. C. CON BRITANIA F. C.—Mañana, a las 3 P. M., en la cancha Esperanza esquina Avenida Errázuriz, se realizarán tres encuentros entre estos clubs.

El capitán del primer equipo vencedor recibirá una medalla de plata, obsequiada por el señor Víctor M. G. Zamorano.

LUSITANIA F. C. v. UNION MADRID F .C.—En la cancha del Fábrica de Vidrios F. C., ubicada en Avenida Vicuña Mackenna entre Avenida Matta y Santa Teresa, se jugará mañana, a las 3 1|2 P. M., un partido de revancha entre el Lusitania F. C. de Puente Alto, y el Unión Madrid F. C. de esta ciudad.

JORGE V F .C. v. ENRIQUE MAGNERE F. C. — Mañana Domingo se llevará a efecto este amistoso en la cancha del Zenteno, en el Parque Cousiño.

UNION SAN EUGENIO F. C. v. UNIVERSO F. C. — Mañana Domingo, a las 3 P. M., se llevará a efecto esta partida en la cancha que posee el primero de los nombrados.

PATRIA Y HOGAR v. EL SALTO. — Hoy se jugará este amistoso, a las 5 P. M., bajo las órdenes del señor Moisés Avila, en la cancha del Fábrica de Paño.

GENERAL BORGOÑO v. ESCUELA NORMAL F. C. — Mañana Domingo, a las 3 P. M., se llevarán a efecto en la cancha de la Escuela de Artes, los amistosos concertados entre los primeros y segundos equipos de estas instituciones.

Los jugadores del Borgoño se reunirán a las 2.30 en la Plaza Argentina para dirigirse desde ahí a la cancha, que queda al este de dicha Plaza.

ALMIRANTE SIMPSON I, II Y III CON BERNAL I, II Y III.—El Domingo próximo jugarán un amistoso los equipos arriba nombrados, en la cancha U. America (Parque Cousiño). La reunión se iniciará con el encuentro entre terceros equipos, a las 2 P. M.

DEFENSORES DE CHILE v. 5 DE ABRIL.—Mañana, a las 3 y 4 P. M., se llevarán a efecto estos interesantes encuentros en la cancha que posee la Asociación San

primeros cuadros de estos jugarán un valioso trofeo, por un socio honorario del ...bril.

...DERER v. UNION CHA...D.—Mañana se llevará a ...este interesante encuentro ...ancha Independencia, en... primeros cuadros.

Consejo Local de Santiago

En virtud del Código Uniforme de Inscripciones, las Ligas clausuraron su período para la recepción de clubs el 15 del actual.

Las instituciones que se indican registraron 66 clubs, con 152 equipos, clasificados en la forma siguiente:

Asociación Santiago: 28 clubs.
Liga Nacional: 18 clubs.
Liga Obrera: 14 clubs.
Liga Arrieta: 6 clubs.

La Liga Infantil, que se rige por un Código único en atención a que sólo existe una sola Liga de esta índole en Santiago, ha sido autorizada para mantener abiertas sus inscripciones hasta el 31 del mes en curso.

Los primeros frutos del reglamento uniforme de inscripciones

En conformidad al Reglamento Uniforme dictado por el Consejo Local de Foot-ball de Santiago, el día 15 del actual quedó clausurado el período de inscripciones.

Llenaron esta formalidad las Ligas José Arrieta, Nacional, Obrera y Asociación Santiago.

Es de hacer notar que por primera vez estas colectividades no se ven en la necesidad de prorrogar el plazo de afiliación, lo que ya es una prueba de mejor organización no sólo de las Ligas sino también de los clubs que a ellas han ingresado.

Por una parte, el Consejo Local trata de poner orden en el desarrollo del foot-ball en Santiago y, por otra, las Ligas nombradas demuestran su más decidido acatamiento a las resoluciones de ese organismo y un espíritu de disciplina que les honra.

No hemos querido dejar pasar inadvertidos estos pequeños detalles de la vida de nuestras instituciones en el comienzo de la vigencia del Reglamento Uniforme de Inscripciones porque son un espléndido augurio de los progresos que están llamadas a experimentar las instituciones que forman el organismo directivo del foot-ball santiaguino.

LIGA METROPITANA DE DEPORTES. — Continúan abiertas las inscripciones para las diversas competencias de esta Liga. Se reciben diariamente, de 6 a 8 P. M., en Agustinas 1060. Se avisa a aquellos clubs que han solicitado afiliación y no han pagado su valor, que se les esperará, para que lo hagan, sólo hasta el próximo Martes.

Hasta la fecha han retirado formularios los siguientes clubs: Unión, tres equipos; Carlos Condell, uno; Maestranza, tres; Zenteno, tres; Santiago National, uno; Capitán Prat, dos; Small Star, dos; 1.o de Mayo, tres; 1.o de Mayo Juvenil, uno; Green Cross, dos; Dublin, tres; Sportivo Claret, dos; José Tocornal, tres; Wellington, uno; República, tres; Unión de Caldereros, dos; Gold Cross, tres; Mundial, dos; Mac-Kay, 2; Capitán Scott, dos; Unión Argentina, dos; Santa Elvira, 1; Sportivo El Globo, uno; Jorge V, dos; Juan Frías, dos; Santiago Rangers, uno; Los Carreras, uno; Santa Isabel, dos; Universal, dos; y C. y M. Molina Lackington, uno.

Esta Liga abrirá la temporada con un campeonato oficial de apertura, que se iniciará el 2 de Abril, bajo las siguientes condiciones:

1.o Se jugará por el sistema de eliminación;

2.o Se jugarán dos tiempos de media hora cada uno; en caso de empate se continuará jugando por tiempos de diez minutos hasta que haya ventaja;

3.o La inscripción es libre para los clubs afiliados a la Liga y sólo podrán tomar parte los jugadores cuyo formulario se encuentre en la secretaría de la Liga.

4.o Entrada a cancha pagarán tanto jugadores como espectadores y su valor será de 60 centavos entrada general y un peso tribunas.

Los premios son un equipo de football, compuesto de camiseta y pantalón, al primero. Los colores serán a elección del ganador. Este premio será donado por el director honorario señor Joaquín Prieto H.

ESTRELLA NACIONAL F. C.—Próximamente se llevará a efecto en el salón-teatro de la Sociedad Unión de Peluqueros una velada literario-musical en honor y beneficio de esta institución y auspiciada por sus miembros honorarios.

En el programa tomarán parte algunos conocidos actores, entre ellos Lucho Barra y Carlos Urtuvia, y estará a cargo del reputado Cuadro Artístico Igualdad y Trabajo. Se pondrá término con un baile social en donde habrá un servicio especial de buffet.

Asociación de Foot-ball de Santiago

El Directorio, en su sesión de antenoche, acordó suprimir las competencias de las Copas Caupolicán y Huelén, en vista de que la institución se compondrá únicamente de clubs de primera categoría.

Fueron aceptadas las solicitudes de 28 clubs con 70 equipos, los que fueron clasificados en la forma siguiente:

Copa República:
Arco Iris, Britania, Brigada Central, Eleuterio Ramírez, Electro Metalúrgico, Fundición Libertad, Gimnástico, Magallanes, Liverpool, 5 de Abril, Unión Chilena y Universo. Total: 12 clubs.

Copa Chile (Sección Uruguay):
Santiago Badminton, Ibérico Balompié, Carioca, Instituto Nacional, Internado, Santiago, Borgoño y Morning Star, Total: 8 clubs.

Copa Chile (Sección Argentina):
Audax Italiano, Unión San Eugenio, Wanderer, Esperanto, Maestranza Eléctrica, Arturo Prat, Guacolda y Escuela Normal, Total: 8 clubs.

Las dos secciones de la Copa Chile serán paralelas.

Anualmente se jugará un match entre el vencedor de la Copa Chile, Sección Uruguay y la Copa Chile, Sección Argentina.

El vencedor de esta contienda dirimirá supremacías con el vencedor de la Copa República, en competencia por la Copa Unión.

Los clubs inscritos deberán enviar sus datos estadísticos antes de las 7 P. M. del Lunes próximo,

El Consejo se reunirá el próximo Lunes, a las 9 P. M., en el local de la secretaría.

VEGA CENTRAL F. C.—Directorio para la temporada actual:

Presidente, don Carlos Armijo (reelegido).

Vice-presidente, don Luis Villagrán.

Secretario, don Luis A. Fuentes.

Pro-secretario, don Carlos Avila J.

Tesorero, don Adolfo Valdivia (reelegido).

Sub-tesorero, don Moisés Avila C., (reelegido).

Directores, señores: Luis Escobedo, Julio Abarca y José Ibáñez.

Utilero general, señor Adolfo Valdivia.

Delegado ante la Liga, señor Moisés Avila.

Capitán fué elegido el señor José M. Lobos; y vice, señor Héctor Sepúlveda.

También fueron elegidos como directores honorarios, los señores Alfredo Padilla, Adolfo 2.o Valdivia, Evaristo Maturana y don Aníbal Alamos.

GIMNASTICO INFANTIL F. C.—Todos los socios, hayan o no firmado formularios y que sigan en la institución, deberán presentarse mañana, a las 9 A .M., en la cancha del Santiago, Avenida Panteón para que sean calificados por la comisión nombrada por la Liga, quien no exigirá los documentos de edad.

EXCURSIONISMO

CUERPO DE EXPLORADORES GALVARINO. — Hoy, a las 9 P. M., en Avenida Salvador 811, tendrá lugar una velada literaria y comida en honor de esta corporación. Se ha preparado con tal objeto un interesante programa.

LA EXCURSION DE HOY AL CERRO MANQUEHUE, DE LOS CUERPOS LOS PIRINEOS Y SANTIAGO. — Esta noche, a las 10.30, deberán encontrarse reunidos en la Plaza Italia los excursionistas inscritos para la excursión al Cerro Manquehue, a donde se partirá a las 11 en punto.

Los Cuerpos Santiago y Los Pirineos, organizadores de esta correría, han confeccionado un buen programa de trabajo y entre las facilidades que se han dado merece especial mención la del Prefecto de Policía, señor Julio Bustamante, al ceder el retén de policía de El Salto para que durante la noche acampen los excursionistas.

Entre los jóvenes que concurrirán existe mucho entusiasmo y el número de inscritos es numeroso. Los socios de los Cuerpos mencionados que aún no se hayan inscrito pueden hacerlo hasta las 10 P. M. en las respectivas secretarías.

Se invita a participar en este viaje a todos los socios de otros Cuerpos o Centros análogos y a los deportistas que deseen concurrir.

LAWN-TENNIS

UN HERMOSO EJEMPLO DE PERSEVERANCIA

Hoy cumple 40 años el distinguido deportista señor Luis Harnecker, y más de la mitad de ellos los ha dedicado a la práctica de los deportes, descollando en las distintas actividades en que ha intervenido.

DON LUIS HARNECKER,

después de intervenir en un interesante lance con Ffitz Bierwirth, en las canchas del Tennis Riege, el año último.

Durante la época en que jugó foot-ball fué una de las figuras más sobresalientes de este deporte y aún tuvo actuación brillante en conjuntos europeos de primer orden.

Pero donde el señor Harnecker ha conquistado más hermosos y múltiples laureles es en el campo del lawn-tennis. Durante muchos años, en efecto ha detentado el Campeonato de Chile en este deporte y con una actividad extraordinaria ha participado en casi todos los más importantes torneos organizados en el país.

Puede decirse que el señor Harnecker ha vivido durante más de veinticinco años en constante entrenamiento. Conocemos su ejemplar sobriedad y podemos afirmar que a ella debe cada uno de sus brillantes triunfos deportivos y su larga permanencia en esta índole de actividades.

Nos complacemos en saludar en esta ocasión, a este entusiasta deportista y en señalar su perseverancia y la sobriedad de sus costumbres como un estímulo a la juventud que busca su perfeccionamiento físico y moral en los ejercicios al aire libre.

Asociación de Lawn-Tennis de Chile

Acuerdos tomados en la última sesión de Directorio

1) Comunicar a la Asociación Argentina de Lawn-Tennis que Chile concurrirá nuevamente este año a disputar el Campeonato Sur-Americano de Lawn-Tennis.

2) Proponer a la misma institución que se someta al fallo de la Asociación de Lawn-Tennis de Inglaterra la controversia que se ha producido sobre si los campeonatos internacionales pueden o no jugarse en canchas de baldosa;

3) Autorizar al International Sporting Club de esta capital para que lleve a efecto un campeonato externo durante los días de Semana Santa;

4) Conceder al mismo club el permiso necesario para que organice un campeonato de profesionales; pero en el sentido de que esta autorización es sólo por un año y sin que el vencedor obtenga el título de campeón profesional chileno;

5) Denegar la solicitud presentada por el Tennis Riege Des Deutschen Turnverein en que pedía que se le concediera en forma definitiva la fecha de Semana Santa para llevar a efecto sus torneos externos.

Creemos de interés para nuestros aficionados insertar los siguientes acápites de una carta que se ha recibido del vice-presidente de la Asociación de Lawn-Tennis, señor John Hardy, que, como se sabe, se encuentra actualmente en Inglaterra:

Después de relatar una conversación que tuvo con el secretario de la Asociación, dice: "También me dió para ustedes una copia del acta de la última reunión. Ustedes notarán que en dicha reunión se aceptaron los siguientes cambios en los reglamentos:

1.o Ningún premio debe ser de mayor valor de £ 5;

2.o Ningún competidor en un torneo con ventaja recibirá más de "más 30";

3.o Una vez empezado un match se llevará a cabo sin suspensión alguna (salvo, naturalmente, en los casos de lluvia o de falta de luz, casos ya previstos en el agregado). Este es un reglamento nuevo e interesante, pues por falta de un reglamento semejante, hubo un asunto bastante desagradable en los últimos campeonatos de Wimbledon con un jugador que, encontrándose medio enfermo y cansado, tuvo la idea, poco sporting, de descansar primero entre cada set, después entre cada juego y, por último, entre cada punto. De más está decir que el referido jugador ha quedado desprestigiado para siempre. Entiendo que en los Estados Unidos se permite un descanso de 7 minutos entre cada set, pero, desde ahora no se permite interrupción alguna".

REMITIDO

La Prueba de las 12 horas

Campaña injustificada

Con motivo de la prueba que desea llevar a efecto el "Club Motociclista Nacional", se ha venido haciendo una campaña de parte de don Arturo Friedemann con el objeto de entorpecer la acción de este Club e impedir que se lleve a efecto la prueba aludida.

Hubiéramos deseado evitar polémicas; pero vemos que el señor Friedemann, alma de esta campaña, en vez de proceder francamente, recurre a medios que yo me atrevería a calificar de inconvenientes, obligándonos, en consecuencia, a determinar la causa que motiva su actitud.

En la última prueba que organizó el Moto Club de Chile, del cual el señor Friedemann es presidente y desempeña por sí mismo los puestos de secretario, vice-presidente y tesorero, se inscribieron varios socios del Club Motociclista Nacional, entre ellos yo, quienes obtuvieron los primeros puestos en las pruebas indicadas, pero al ir a recoger los premios ofrecidos, contestó el señor Friedemann que no podía hacer entrega de ellos.

Como estará impuesto ya el público, la prueba de las doce horas motoristas se proyectó realizarla en el Parque Cousiño, y al efecto se hicieron los trámites requeridos, obteniendo el resultado esperado, hasta que el señor Friedemann empezó su campaña logrando influenciar la opinión de las autoridades, con argumentos, cuya base y lógica nos ahorramos el trabajo de discutirlas.

Hoy nuevamente el señor Friedemann animado de ideas poco altruistas, logra influenciar al redactor de la sección deportes de "El Mercurio" y las emprende haciendo valer razones que para el motorista más bizoño resultan infantiles, descubriéndose sólo un fondo que no quisiera calificar.

Creo que con lo manifestado, las autoridades correspondientes no se dejarán llevar nuevamente por los conceptos erróneos del señor Friedemann, entorpeciendo la realización de la prueba más grande efectuada hasta hoy, y su realización, será sin duda, un crédito para el deporte chileno.—Santiago, Marzo 17 de 1920.—**GERMAN FERNANDEZ K.**

EL CAMPEONATO DEL CLUB FERROVIARIO DE SAN BER

Se pone término el Miércoles último con todo éxi

El Miércoles último se puso término al campeonato de tennis organizado por el Club Ferroviario de San Bernardo, cuyas reuniones obtuvieron un éxito tanto social como deportivo que honra altamente a la entusiasta colectividad del vecino pueblo.

Es digna de aplauso la labor desarrollada por el Directorio del Club de Tennis de San Bernardo, que en el poco tiempo que lleva de existencia ha dado otro giro a la vida sanbernardina. Hoy puede decirse que hay contacto permanente con los deportistas de la capital y una animación que hará que este pueblo cambie totalmente su carácter apático y triste.

Anteayer se verificó la fiesta de clausura de la Semana Sanbernardina, en las canchas de esta colectividad, la que alcanzó extraordinario brillo, concurriendo numerosas y distinguidas familias de San Bernardo y de esta captital.

En este acto, el presidente de la institución, señor Carlos Valenzuela Cruchaga, uno de los socios más activos y entusiastas, pronunció el siguiente discurso que demuestra la labor altruista y tesonera que ejercita el Club Ferroviario de Tennis de San Bernardo:

"Señoras y señores: El Club Ferroviario de Tennis, de S. B., celebra hoy con justa satisfacción el feliz término de los campeonatos de verano con que ha querido corresponder al favor siempre creciente que le viene dispensando la culta sociedad de S. B.

Ha sido para nosotros motivo de legítimo orgullo el entusiasmo y elevado espíritu deportivo de que se ha hecho gala en este torneo; de tal manera que con la experiencia recogida y el ambiente propicio que nos rodea, estamos seguros de organizar para el verano próximo, una semana entera de fiestas al igual de lo que ocurre en Valdivia y otras ciudades, que habrán de darle nueva vida y animación a esta simpática residencia veraniega.

Por lo que a nuestra institución respecta, os puedo declarar en nombre de su directorio, que no omitiremos esfuerzos por hacer del Club un centro atrayente, un hogar cariñoso, abierto a todas las generosas palpitaciones del sport. Pronto terminaremos la cancha de maicillo en forma definitiva, — canchas que de paso sea dicho, están recuperando el auge que tuvieran en otra época, — e iniciaremos el embellecimiento del local con jardines y prados. Vendrán en seguida los kioscos y glorietas y por fin, — talvez mucho antes de lo que pudiera creerse, —comenzará a levantarse un amplio chalet con todos los servicios anexos, propios de un gran club. Como tres canchas se harán estrechas para servir a un número de socios cada vez más elevado, ampliaremos nuestras instalaciones, construyendo nuevas canchas al lado norte de la Estación. En una palabra, estamos dispuestos a formar un club capaz de rivalizar por sus instalaciones con los mejores del país. Y por lo que respecta, al cultivo del sport, nos hemos apresurado a contratar los servicios de un competente especialista para que enseñe metódica y científica teoría y práctica de este go a todos los socios del

* * *

En nuestro anhelo por di ventajas del tennis, séame dirigirme a los caballeros y que se consideran elimina sport a causa de una jez de 40 o 50 años: no hay jugar tennis, señoras y mo no lo hay para jugar habrá nunca para mantener la salud y alegre el espíritu

Todo hombre o mujer que los treinta años, tiene la moral de dedicarle media ría a su salud en interés jos, de su familia y de su

Esos hombres flemáticos que allá en la brumosa gastan largas horas del día libre, corriendo tras una la ingenuidad de un han sido, señores, los precu maestros del Gobierno parla rio en el mundo, un Gobierno cialmente de caballeros. Y ñores, el concepto de caba "gentleman", lo practica más ninguna parte el inglés, en al aire libre. Allí aprende play", que sintetiza la noble procedimientos y la sinceridad opiniones. Allí aprende algo nosotros chilenos nos hace ta en la vida: "**ser buenos res**". Conformarnos lealm rencores con nuestra derrota.

El día que nuestros político dan a ser buenos perdedores dan el "fair play", del sport, ceremos por primera vez en el verdadero, el genuino parlamentario, orgullo de la Inglaterra, y piedra angular gobiernos democráticos.

Por eso, repito, yo señores es viejo en San Bernardo para tennis: todos pueden y deben car media hora a combatir la rio esclerosis, el reumatismo gota, como el carácter tacit escéptico que engendra una dentaria y muelle!

No olvidéis, señores, el anti ma de Juvenal: "**Mens sana in pore sano**", y venid a nuestra chas a acaparar juventud y en bien de vosotros y en bien patria".

Durante la fiesta se repar los premios a los vencedores neo y al final se siguió un baile social.

Damos a continuación la lis los campeones del año:

Singles para caballeros. — Carlos Valenzuela Cruchaga.

Dobles para caballeros. — res: Miguel Guillén y René to.

Solos de señoritas. — señorita ga Bañados.

Dobles mixtos. — Señorita Phillips y señor Jorge Laurens

Solos con ventaja. — Señor do Recart.

No terminaremos esta breve ña sin antes felicitar efusiva te al Club Ferroviario de Tennis San Bernardo por el éxito de su peonato y augurarle mayores fos para el porvenir.

Para el año próximo se piensa cer concordar el campeonato fiestas del 12 de Febrero, chando la conmemoración de fiesta, para así darle aún mayor lieve.

CICLISMO

LAS IMPORTANTES CARRERAS DE MAÑANA.—Con todo éxito se siguen recibiendo las inscripciones para el gran torneo ciclista que se efectuará mañana a las 2 P. M., en el Velódromo, organizado por este club. El programa, que es de gran interés, llamará la atención, pues en él hay carreras para todas las categorías, sobresaliendo por su importancia el Récord de la Hora con entrenador, en el cual tomarán parte campeones de reconocida capacidad en estas carreras.

Las otras pruebas han reunido un escogido lote de corredores, lo que hace presumir que todas ellas darán lugar a estrechas y emocionantes llegadas, y en vista de esto no dudamos que el Velódromo se verá lleno de espectadores. Una excelente banda de músicos amenizará esta reunión deportiva. Las entradas serán a precios populares.

CLUB CICLISTA IBERICO. — En la sesión de directorio celebrada el día 15 del presente, se trataron, entre otros, los siguientes asuntos:

1.o Reiterar la confianza a los señores Juan Francisco Jiménez y Evaristo Santos, para que continúen gestionando lo necesario para la formación de la Unión Deportiva Española, siempre sobre las bases acordadas por la junta general de este club y que tan acertadamente han sido interpretadas por dichos señores.

2.o Autorizar al señor Alfonso Pau, para que represente al club en el torneo ciclista organizado por el Club Ciclista de Concepción, a efectuarse el 19 del presente.

3.o En vista que la Unión Ciclista no hace llevar su botiquín a las carreras, se acordó que el club lleve el suyo para la atención de sus corredores, encargándose espontáneamente del cumplimiento de este acuerdo el consocio señor Alberto Bautista.

4.o Aceptar como socios a los señores Arturo García Parra y Manuel Gutiérrez A.

5.o Nombrar al señor presidente, vicepresidente, tesorero y al señor Juan Francisco Jiménez, para que confeccionen el programa para las próximas carreras ciclistas que nos corresponde efectuar.

—En el Pensionado de San Vicente ha sido sometido a una ligera operación, por el doctor don José Arnello, el campeón ciclista señor Francisco Torremocha Mancebo. Su estado es satisfactorio.

ATLETISMO

ASOCIACION ATLETICA SANTIAGO. — **La apertura temporada.** — Esta Asoc inaugurará su temporada tiva con un gran torneo de cios que se efectuará el Dom de Abril en los Campos de de Chile. En esta reunión pruebas para las series A y

Los clubs afiliados han emp ya a preparar sus mejores tos. El programa será con nado en la próxima reunión rectorio que se efectuará el tes 21 en la secretaría, San N.o 51.

CENTRO SPORTIVO EL BO. — Mañana, a las 8.30 A. en la Quinta Normal, se dará mienzo al torneo atlético inter Se empezará por la mañana, las siguientes pruebas:

Novicios: 400 y 800 metros nos y salto largo sin impulso.

Perdedores: 200, 1,500 y metros planos; salto alto con pulso y lanzamientos del dardo disco.

En la tarde, todo competi 100, 1,500 y 5,000 metros; marcha, salto largo con impulso lanzamiento de la bala.

CENTRO SPORTIVO ALIANZA —El Domingo próximo, los so d eeste Centro, acompañados sus familias, partirán en excursión reglamentaria al vecino pueblo Talagante, donde tendrá lugar desarrollo del 8.o campeonato atlético interno por la competencia del trofeo "Juan Soler A."

Se ruega estrictamente a los ñores socios que no hayan pas a inscribirse, lo hagan lo pronto posible en San Diego 1558.

CITACIONES

Buenos Aires Infantil F. C. — Junta general para hoy, a las P. M., en José J. Pérez 525

Cifuentes Infantil F. C.—Junta general para hoy, a las 8.30 P. M., en Patricio Lynch 932.

Tomás Edison F. C.—Junta general para mañana, a las 7.30 P. M., en el local de costumbre.

La Tuberculosis
vencida por el uso de
LA TRICALCINE
único remedio para
La Recalcificación
del organismo.
No confundirla con otros específicos de nombres parecidos.
Agente depositario: VICTOR CORRY, sucesor de M. ARDITI y Co.
Casilla 78-D :-: Agustinas 814
M-20

...tituto ...gronómico de Chile
QUINTA NORMAL DE AGRICULTURA
La matrícula permanece abierta de 9 a 11 A. M. y de 2 a 5 P. M.
En este establecimiento funcionan los siguientes cursos:
CURSO DE INGENIEROS AGRONOMOS.— Para ingresar a este curso se requiere el título de Bachiller.
CURSO DE AGRICULTORES, en dos años. Existen los siguientes: Cultivos Generales y Especiales.—Arboricultura frutal y Forestal. —Zootécnica General y Especial y Ganadería.—Viticultura y Vinificación.—Para ingresar a estos cursos se requiere tener conocimientos equivalentes a los cuatro primeros años de Humanidades.
CURSOS RAPIDOS DE UN AÑO.— Funcionan los siguientes: Cultivos Generales y Especiales.—Arboricultura Frutal.— Viticultura y Vinificación.—Industrias de la leche.— Avicultura y Apicultura.
Más datos podrán solicitarse a CASILLA 1004.
LA DIRECCION.

Todos lo dicen
LA BOTICA PETRIZZIO
Es la mejor
ESTADO 93-95
N|o

Hombre previsor, siempre es feliz
Suelen llamarlo afortunado, debiendo llamarlo inteligente.
Posiblemente Ud. ignoraba que está en formación y con gran éxito un CLUB de VICTROLAS y DISCOS VICTOR, de la Victor Talking Machine Co., importadas por sus distribuidores: Srs. CURPHEY & Co.
Pida hoy mismo un prospecto, y sea inteligente para adquirir una magnífica VICTROLA VICTOR N.o 10, por muy poca plata.
ALFREDO FERRAND
GAL. ALESSANDRI N.o 14 - CORREO N.o 15 - SANTIAGO
18-M

PARA DESCANSAR Y RESPIRAR
el mejor aire de mar y campo no hay como
El Gran Hotel de Concón
Precios rebajados por fin de temporada.

Sastrería LA MODA IDEAL
38 - BANDERA - 38
Ternos y Sobretodos
CONFORME A LA MODA, EN
CASIMIRES INGLESES
DESDE
$ 180 a $ 300
Especialidad en Trajes de Etiqueta, Lujo, Sport y Chauffeurs.
CABELLO e IZQUIERDO

Cuadernos PARA Colegiales
Cualquier rayado, para venta al detalle:
Cuaderno de 20 hojas. . . $ 0.30
Cuaderno de 48 hojas. . . 0.70
Hojas sueltas para preliminares de caligrafía (el ciento). 1.50
Blocks de hojas perforadas, de todos los rayados:
Block de 25 hojas. . . . $ 0.50
Block de 50 hojas. . . . 0.80
Block de 100 hojas. . . . 1.50

MODELOS "GUTENBERG"
Carpetas archivadoras:
Modelo 1. . . . . . . $ 0.80
Modelo 2. . . . . . . 1.00
Modelo 3. . . . . . . 1.50
Modelo 4. . . . . . . 2.00
Blocks de Dibujo:
22 x 27 para preparatorias (10 hojas) . . . . . $ 0.80
27 x 38 para humanidades (10 hojas). 1.20
Especiales para dibujo a mano alzada, con cartón resistente.

TODOS LOS RAYADOS
Conforme a las disposiciones acordadas por el Consejo de Instrucción Pública en su sesión del 26 de Diciembre, confirmadas en la sesión de 6 de Enero de 1921.
En papel satinado, buena clase, que resiste la escritura por ambos lados.
Tapas de cartulina de color.
TEATRO CLASICO ESPAÑOL:
La Verdad Sospechosa
El Desdén con el Desdén
La Estrella de Sevilla
García del Castañar
Don Alvaro o la Fuerza del Sino
El Trovador
El Sí de las Niñas
La Comedia Nueva
El Tanto por Ciento
A UN PESO CADA UNA

VENTAS AL DETALLE EN LA LIBRERÍAS
POR MAYOR DESCUENTOS ESPECIALES
IMPRENTA GUTENBERG - SERRANO 699 esquina 10 de Julio
HUGO KEYMER Casilla 821 - Teléfono 2410
N|o

JUGO DE UVA MARAMBIO
Pedidos: Teléfono, Florida N.o5

HIRES
Pídase refresco HIRES y Ginger-Ale HIRES a la Fábrica o por intermedio de nuestros distribuidores:
Fratelli Castagneto, Delicias esquina San Martín.
Weir y Cía., Estado esquina Plaza.
Antonio Minoletti, Av. Providencia 1340
Luis Landon, Av. Macul 2171.
Gastón Gesset, San Diego 1635.
Miguel Jacial, San Pablo esquina Paz.
Señor Grau, San Bernardo.
M. Antonio Berríos, Puente Alto.
Julio Fallet, calle Castro 595, o la fábrica:
PRIETO ESQUINA IBAÑEZ.— TELEFONO INGLES 1795.
N|O

LUIS OVANDO y Cía.
CAMBIO DE MONEDAS
HUERFANOS N.o 1040 = Teléf Inglés 1451.

MUEBLES
Sólidos y elegantes con grandes facilidades de pago ofrece
LA REPUBLICA
SANTO DOMINGO 1026
Frente a la Cía. de Gas

INDUSTRIAS Y COMERCIO

CAMBIOS BANCARIOS DE AYER

PLAZAS	CHILE		ESPAÑOL		ANGLO S. A.		NAC. CITY		GERMANICO		LOND. y RIO		FRANCES	
	90 d|v.	Vista	90 d|v.	Vista	90 d|v.	Vista	90 d|v.	Vista	90 d|v.	Vista	90 d|v.	Vista	90 d|v.	Vista
LONDRES	38.50	39.00	38.30	38.80	38.30	38.80	38.30	38.80	38.30	38.80	38.30	38.80	38.30	38.80
PARIS	0.79½	0.81	......	0.80¼	0.79¾	0.80½	......	0.79¾	......	......	0.79¾	0.80½	0.79	0.79¾
HAMBURGO	0.0334	0.034	......	0.032	......	0.0352	......	0.032	......	0.033	......	0.035	......	0.032
NUEVA YORK	......	8.95¼	......	8.89	......	8.91	......	8.85¾	......	8.92	8.84	8.91	......	8.84
ESPAÑA	1.37¾	1.40¼	......	1.39½	......	1.40	......	1.38¾	......	1.40	......	1.39¾	......	1.38½
ITALIA	0.45	0.45¾	......	0.45¼	......	0.45½	......	0.45	......	0.45	......	0.45	......	0.44¾
REPUBLICA ARGENTINA	......	3.27¼	......	3.22	......	3.21¼	......	3.21	......	3.22	......	3.24	......	3.20½
AMBERES	0.73¾	0.75	......	0.75	......	0.75½	......	0.74	......	......	......	0.74¾	......	0.74½
SUIZA	......	1.75¾	......	1.74¾	......	1.74½	......	1.74⅞	......	1.75	......	1.73½	......	1.73
HOLANDA	......	3.40½	......	3.38	......	3.40½	......	3.37	......	3.39	......	......	......	......
SUECIA	......	......	......	......	......	2.35	......	......	......	......	......	......	......	......
VIENA	......	......	......	......	......	......	......	......	......	......	......	......	......	......
BOLIVIA	......	......	......	2.26	......	......	......	......	......	0.003¾	......	......	......	2.21

CAMBIO BANCARIO: $ 38.50. — COMERCIAL: $ 38.20

1 DOLAR $ 8.95 1|4; 1 FRANCO $ 0.79 1|2; 1 MARCO $ 0.0334; 1 PESETA $ 1.37 3|4; 1 LIRA $ 0.45; 1 NACIONAL ARGENTINO: $ 3.27 1|4

PREMIO DEL ORO: 197.50 o|o

BOLSA DE COMERCIO

Movimiento

Si en el día precedente el movimiento bursátil se notó poco activo, ayer se acentuó aún más la flojedad para transar en títulos de sociedades, pues, como se demuestra en los boletines publicados a continuación, la mayor parte de los negocios efectuados carecieron de interés.

El monto total de lo operado en bonos superó al del Jueves, pero a pesar de ello, siempre hubo escasa animación.

En las cotizaciones de los papeles se produjo baja en casi todos los que variaron.

Por lo que respecta a los bonos, la tendencia no se mostró claramente definida.

Durante el día modificaron sus precios los siguientes valores:

SUBIERON: Caja 7-1, 1|4; **Hipotecario Valparaíso 8 o|o,** 1 1|4; **Santo Cristo,** 1|2; **San José de Oruro (Serie A),** 1|4; **Perfumería,** 1; **y S. A. de Vapores,** 1.

BAJARON: Caja 8-1, 3|4; **Garantizador 8,** 1|2; **Hipotecario Chile,** 5; **Araca,** 1|4; **Caylloma,** 1|8; **Chañarcillo,** 1 3|4; **Gatico,** 1|8; **Huanuni,** 1 1|2; **Lebu,** 2; **Llallagua,** 1 1|2; **Máfil,** 2; **Nueva Elqui,** 1|4; **Santa Rita,** 1; **Vacas,** 3|8; **Agua Santa,** 1; **Antofagasta,** 1|4; **Loa,** 1|2; **Gente Grande,** 2; **Seguros Alianza Chilena,** 1; **Gas de Valparaíso,** 1|2; **Cachcuta,** 1|4; **y Caupolicán y Calacoto,** 1|4.

OPERACIONES DE AYER

Primera rueda

1400 Lastenia, Marzo 23, 36 1|4.
400 Caylloma, Abril 6, 3 7|8.
10 Gas Santiago, 46.
5000 Caja 8-1 (1913), 100 1|2.
56500 Caja 8-1|2, 100.
4000 Caja 8-1 (1908), 100 1|2.
500 Antofagasta, Marzo 23, 53.
200 Disputada, Marzo 23, 50.
500 Disputadas, 50.
8000 Garantizador 8 o|o, 78 1|2.
100 Máfil, Abril 6, 119.
3000 Caja 7-1, 91 1|2.
200 Minera, Marzo 23, 46 1|2.
200 Máfil, Abril 6, 118 1|2.

Segunda rueda

214 Banco Chile, 197.
1400 Caupolicán, Marzo 23, 6 1|2.
56000 Caja 8-1, 99 3|4.
1500 Caylloma, Abril 6, 3 7|8.
400 Tocopilla, Marzo 23, 96 1|2.
200 Banco Nacional, 65.
26 Banco Hip. Chile, 635.
100 Santa Rita, Marzo 23, 18.
500 Antofagasta, Abril 6, 53.
500 Antofagasta, Abril 6, 52¾.
20 Seguros La Americana P. S., 221.
81 Banco Industria, P. S., 14.
500 S. José Oruro (S. A.), 8.

PRECIOS DE COMPRADOR O VENDEDOR AL TERMINAR LAS RUEDAS

TITULO	COMPRADOR Cantidad	COMPRADOR Precio	VENDEDOR Cantidad	VENDEDOR Precio
BONOS				
Caja 6-1	10,000	90	....	....
Caja 7-1	6,000	91¾	3,000	92
Caja 8-1|2	20,000	99⅞	10,000	100
Caja 8-1	1,000	99¾	....	....
Caja 8-1 (1915)	20,000	100½	....	....
Garantizador 8	5,000	78½	4,000	79½
Garantizador 7-1	20,000	92	....	....
Garantizador 8-1	1,000	98⅛	8,000	98¼
Garantizador 8-2 (1911)	10,000	99	....	....
BANCOS				
Chile, Marzo 23	100	197½	200	198
Español de Chile	100	168½	100	170
Francés de Chile	100	30	....	....
Hipotecario de Chile	6	635	....	....
Industrai y del Comercio	....	....	100	14
Nacional	100	65	100	65½
MINERAS				
Araca, Abril 6	....	....	200	64½
Arauco, Marzo 23	....	....	200	2⅝
Caylloma, Abril 6	500	3⅞	1,000	4
Chacaltaya, Abril 6	100	17½	200	18
Condoriaco	....	....	100	31
Disputada, Abril 6	....	....	200	50
Disputada, Marzo 23	100	50	....	....
Huanuni, Marzo 23	100	84	....	....
Huanuni, Abril 6	....	....	200	85
Lebu, Abril 6	200	81	100	84
Llallagua, Abril 6	....	....	500	319
Máfil, Abril 6	200	117	100	118
Minera, Abril 6	200	46½	....	....
Minera, Marzo 23	100	46	200	46½
Monte Blanco	....	....	500	4½
Nueva Elqui, Abril 6	....	....	200	33½
Oploca	....	....	30	80
Oruro, Abril 6	100	19	....	....
San Bartolo, Marzo 23	100	19¾	....	....
Santo Cristo	200	14½	....	....
S. José Oruro (S. A.)	....	....	500	8
San José Oruro, (Serie B.)	1,000	4	....	....
Santa Rita, Abril 6	....	....	100	18½
Santa Rita	100	18	....	....
Tocopilla, Abril 6	....	....	200	96¾
Tocopilla, Marzo 23	500	96	200	96½
Totoral, Marzo 23	....	....	200	5
Vacas, Abril 6	....	....	500	6⅝
Vacas	500	6¼	....	....
SALITRERAS				
Antofagasta, Abril 6	200	52¾	400	53
Antofagasta, Marzo 23	100	52½	....	....
Galicia, Marzo 23	....	....	500	34½
Lastenia, Abril 6	100	35½	200	36¼
Loa, Marzo 23	....	....	100	77½
AGRICOLAS Y GANADERAS				
Gente Grande, Abril 6	100	36	....	....
Tierra del Fuego, Marzo 23	....	....	200	99
Tierra del Fuego	200	98¾	....	....
INDUSTRIALES				
Cemento Melón, Marzo 23	200	27	....	....
Chilena de Fósforos	....	....	100	130
Electricidad Industrial	....	....	100	89
Gas de Santiago	5	45¾	20	46
Refinería de Penco, Abril 6	200	54	200	56
Viña del Mar, Marzo 23	100	38	300	38½
DIVERSAS				
Club Hípico	....	....	1	8500
San Bernardo	100	143	....	....
S. A. de Vapores	500	62½	200	63½
PETROLIFERAS				
Caupolicán y C., Marzo 23	100	6½	....	....
Caupolicán y C., Abril 6	500	6⅝	....	....
Nacional de Petróleos	1,700	0.40	1,000	0.45
Rafaelitas, Marzo 23	....	....	200	8½
CIERRE A LAS 5 P. M.				
Cambio	....	38.20	....	38.40
Oro	....	197.50	....	198
Libras por oro	....	12.70	....	12.80
Araca, Abril 6	....	....	....	64½
Lebu, Abril 6, transac.	....	82	....	....
Llallagua, Abril 6	....	....	....	317½
Máfil, Abril 6	....	....	....	117½
Nueva Elqui, Marzo 23	....	....	....	33¼
Tocopilla, Abril 6	....	....	....	96½
Vacas, Marzo 23	....	....	....	6½
Tierra del Fuego	....	99	....	....
Cacheuta, transacción	....	2¾	....	....

OPERACIONES EN VALPARAISO

Primera rueda

16000 Caja 7 o|o 1 o|o, 92.
10 Gas Valp., 98 1|2.
300 Lastenias, Marzo 23, 36 1|4.
4000 Hipt. Valp., 8 o|o, 94 1|4.
1500 Vacas, Abril 6, 6 7|8.
500 Gatico, Marzo 23, 12 3|4.
100 Seg. La Alianza, 67.
100 Vapores, Marzo 23, 62 1|2.
600 Vapores, Abril 6, 63.
200 Dones, Marzo 23, 18 1|2.
100 J. Grande, Abril 6, 37.
300 Chacaltaya, Abril 6, 17 1|2.
100 Chacaltaya, Abril 6, 17 1|4.
100 Gatico, Abril 6, 12 7|8.
100 Minera, Marzo 23, 46 3|4.
1000 Gatico, Marzo 23, 12 7|8.
200 Perfumería ,Marzo 23, 25.

Segunda rueda

400 Dones, Abril 6, 18 1|2.
600 Vacas, Marzo 23, 6 1|2.
1500 Vacas, Abril 6, 6 1|2.
500 Vapores, Abril 6, 63.

Remate

35 Cerveza, 34 1|2.
40 Minera. 45 1|4.

10 Lastenias, 35.
16 Viña, 420.
20 Cía. Industrial, 25 1|2.
54 Malvoa, 14 3|4.
100 Chañarcillo, 6.
60 Gatico, 12 3|8.
80 Banco Chile, 196.
16 Viña, 400.
1 Viña, 410.
37 Agua Santa, 104.

CAMBIO

1.a rueda: vendedor, 38.20, y comprador, 38.00.
2.a rueda: vendedor, 38.20, y comprador, 38.00.

ORO

1.a rueda: vendedor, 197, y comprador, 196.50.
2.a rueda: vendedor, 197.50, y comprador, 197.

LETRAS POR ORO

1.a rueda: vendedor, 12.90, y comprador, 12.80.
2.a rueda: vendedor, 12.80, y comprador, 12.70.

ACCIONES Y BONOS

ULTIMAS COTIZACIONES

	Pagados	Precios	
BANCOS			
Chile	$ 100	197	tr.
Concepción	$ 50	89	n.
Curicó	$ 100	121	n.
Edwards	$ 100	100	n.
Español de Chile	$ 100	168 1|2	c.
Francés de Chile	$ 50	36	n.
Industria y del C	$ 20	15	v.
Garantizador	$ 100	17	c.
Hip. de Chile	$ 200	635	tr.
Hip. de Val.	$ 100	138	tr.
Industria	$ 20	14	v.
Italiano, serie A	$ 100	47	n.
Italiano, serie B	$ 100	31	n.
Nacional	$ 50	65	tr.
Talca	$ 100	129	n.
MINERAS			
Aconcagua	—	12 1|2	v.
Araca	£ 1	64 1|2	v.
Arauco	£ 10	2 5|8	v.
Carbonif. Penco.	—	18	n.
Caylloma	sh 5	3 7|8	tr.
Colquirí	$ 5	1 3|8	n.
Condoriaco	—	31	v.
Chacaltaya	—	17 1|2	c.
Chañarcillo	£ 1	6	r.
Choicas	—	8	n.
Disputada	$ 25	50	tr.
Fortuna Colquirí	—	8	n.
Gatico	£ 1	12 7|8	tr.
Guanaco	—	10	n.
Huanillos	£ 1	10 3|4	n.
Huanuni	£ 1	85	v.
Lebu	$ 60	82	tr.
Llallagua	£ 1	317 1|2	v.
Máfil	$ 60	117	v.
Minera e Ind.	$ 60	46 1|2	tr.
Monte Blanco	£ 4	4	c.
Nueva Elqui	$ 10	33 1|4	v.
Oploca	£ 1	80	v.
Oruro	$ 20	19	c.
Parga	$ 20	16 3|4	tr.
Pintados	—	2	n.
Poderosa	—	15	n.
San Bartolo	$ 20	20 1|4	tr.
Santo Cristo	—	14 1|2	c.
S. José O., Ser A	—	8	tr.
S. José O., Ser. B	—	5	c.
Santa Rita	5	18	tr.
Schwager	£ 1	69	v.
Taltal	£ 10	14 1|2	n.
Tocopilla	£ 1	96 1|2	v.
Totoral	$ 10	5	v.
Tres Puntas	$ 5	26 1|2	tr.
Vacas	$ 5	6 1|2	v.
Yaco	—	3 1|8	n.
SALITRERAS			
Agua Santa	£ 10	104	v.
Agua Verde	—	21	n.
Alianza de T.	$ 20	2	n.
Antofagasta	$ 50	52 3|4	tr.
Barcelona	$ 10	6	tr.
Boquete	£ 1	4 3|4	tr.
Cerrillos Antof.	—	3	n.
Chilena	£ 1	17	n.
Dones	£ 1	18 1|2	tr.
Flor del Desierto	—	50	n.
Galicia	£ 1	34	v.
La Unión	$ 20	12	n.
Lastenia	—	36 1|4	tr.
Loa	£ 1	77 1|2	v.
Nueva Castilla	$ 20	16 1|2	v.
Peñón	£ 1	20	v.
Perfetti	£ 1	8 3|4	r.
Perseverancia	$ 20	10	n.
Tocopilla	—	740	v.
Unión de Taltal	—	0.20	n.
AGRICOLAS Y GANADERAS			
Aysen	£ 1	22	tr.
Gente Grande	£ 1	37	tr.
Laguna Blanca	£ 1	90	tr.
Ñuble y Rupanco	$ 20	20	v.
Río Cisnes	£ 1	20	n.
T. del Fuego	£ 1	99	c.
Toltén	—	30	n.
Vallenar	$ 20	45	n.
SEGUROS			
Alemana	$ 175	310	n.
Alianza Chilena	$ 25	67	tr.
Americana	$ 150	221	r.
Araucanía	$ 25	41	n.
Anglo Chilena	$ 25	71 1|2	n.
Comercial	$ 125	195	n.
Central	$ 25	70	n.
Chilena C.	25	68	n.
Cóndor	$ 20	13 1|8	n.
Esmeralda	—	17	n.
Española	$ 100	260	n.
Estrella	10	19	tr.
Francesa	$ 50	175	v.
Franco Chilena	25	28	n

	Pagados	Precios	
Internacional	25	75	n.
Italia	$ 100	390	n.
Iberia	$ 62.50	125	n.
Germania	$ 25	36	n.
Mundial	$ 100	105	n.
Mapocho	50	143	n.
Nacional	$ 500	670	n.
Nueva España	125	220	n.
Previsora	$ 50	22	r.
Protectora	25	205	n.
Porteña	10	5	n.
Providencia	$ 20	17	n.
República	50	—	
Salvadora	33	—	
Santiago	$ 100	276	n.
Unión Chilena	375	600	n.
Unión Nacional	$ 60	65	n.
INDUSTRIALES			
Austral de M.	—	0.90	n.
Buq. y Maderas	$ 50	30	n.
Catres	$ 10	85	v.
Cemento Melón	£ 1	27 1|2	tr.
Cervecerías U.	$ 20	34 3|4	tr.
Chilena Fósforos	$ 50	120	tr.
Clavos y P. de A.	$ 100	—	
Chiclayo	—	36	n.
Diques	$ 100	125	n.
Electricidad Ind.	$ 50	88 1|2	tr.
Envases y E.	$ 10	9 1|2	n.
Gas Concepción.	—	35	n.
Gas de Santiago	$ 50	46	tr.
Gas Valparaíso.	$ 50	98 1|2	tr.
H. Metalúrgica	—	2,000	n.
Imprenta	$ 100	81	n.
Industrial	$ 20	25 1|2	r.
Laboratorio. Ch.	25	74	c.
Maestranza y G.	£ 2	13	n.
Malvoa	$ 20	15 1|2	v.
Molin. El Globo	$ 100	73	n.
Nac. Fuerza Eléc.	20	—	
Pan y Galletas.	—	22 3|4	n.
Paños de Tomé	—	150	c.
Perfumería	—	25	tr.
Ref. Penco (oro)	$ 13.33	55	c.
Salinas P. Lobos	—	110	r.
Tabacos	$ 20	83 1|2	tr.
Tejidos El Salto.	—	150	c.
Viña del Mar	£ 1	38 1|2	v.
Volcán	$ 50	46	n.
SOCIEDADES DIVERSAS			
Bolsa Comercio.	$ 50,000	135,000	tr.
Bolsa Corredores de Valparaíso	$ 5,000	195,000	tr.
Club Hípico	$ 500	8,100	tr.
Club de Viña	$ 500	420	r.
Feria Izquierdo	$ 100	120	n.
Nac. Vapores.	—	9 1|4	n.
Hipódromo Ch.	$ 1,000	950	n.
Mer. La Vega.	$ 100	100	n
P. Centenario	—	9	c.
San Bernardo	$ 100	145	c.
San Martín	—	0.30	n.
Sporting Club	—	8,700	v.
S. A. Vapores	$ 25	63	tr.
Tattersall	$ 100	108	tr.
Telégrafo C.	$ 25	48	tr.
Transp. Unidos.	$ 50	40	c.
PETROLIFERAS			
Cacheuta	$ 5	2 3|4	tr.
Caupolicán y C.	$ 10	6 1|2	tr.
Nacional	$ 2	0.40	c.
Rafaelitas del N.	—	8 3|8	c.

BONOS		
Caja 5-£ (31 Mar. 30 Set).	75	tr.
Caja 6-1 (30 Ab. 31 Oct)	91	tr.
Caja 6-2 (30 Ab. 31 Oct.)	92	tr.
Caja 7-1 (15 En. 15 Jun)	91 3|4	c.
Caja 7-2 (15 En. 15 Jun.)	91	v.
Caja 8-1|2 (31 Mar. 30 St.)	100	tr.
Caja 8-1 (30 Jun 31 Dic)	99 3|4	tr.
Caja 8-2 (30 Jun. 31 Dic.)	100 1|2	c.
Garant. 7 (30 Jun. 31 Dic.)	63	n.
Garant. 8 (30 Jun 31 Dic)	78 1|2	tr.
Hip. Chile 6-2 (31 Mar.-30 Set.)	80	n.
Hip. Chile 7-1 (31 Mar.-Jun. 31 Dic.)	92	c.
Hip. Chile 7-2 (31 Mar.-30 Set.)	93	c.
Hip. Chile 8-1 (31 Mar.-30 Set.)	98 1|4	v.
Hip. Chile 8-2 (31 Mar.-30 Set.)	99 1|2	v.
Hip. Nacional 8-1 (1.o Mar 1.o Set.)	94	n.
Hip. Valparaíso 7, (30 Jun. 31 Dic.)	75 1|2	n.
Hip. Valparaíso 8, (30 Jun. 31 Dic.)	94 1|4	tr.
Municipalidad, Marzo 8, 31 Mar. 30 Set.)	80	tr.
Municipalidad, Abril 8, (30 Ab.-30 Oct.	90	n.
Municip. Dic. 8, (30 Jun. 31 Dic)	88	v.

Arriendo tres casas amobladas
una lujosamente amoblada, canon $ 1,100 y numerosas otras de $ 550 a $ 1,000 mensuales.
TRATAR: COMPAÑIA 1263: RAFAEL VARGAS PRADO
14-M

BOLSA COMERCIAL DE CHILE

Primera rueda

2700 Caupolicán, Marzo 23, 6 3|4.
7200 Caupolicán, Abril 6, 6 3|4.
400 Chacaltaya, Abril 6, 17.
500 Chacaltaya, Marzo 23, 16¾.
500 Caupolicán, Marzo 23, 6 5|8.
200 Condoriaco, Marzo 23, 29½.
500 Caylloma, Abril 6, 4.

Segunda rueda

100 Chacaltaya, Abril 6, 16 3|4.
100 Chacaltaya, Abril 6, 16 7|8.
100 Caupolicán, Marzo 23, 6 3|8.
3300 Caupolicán, Abril 6, 6 1|2.
400 Chacaltaya, Marzo 23, 16¾.
1100 Chacaltaya, Abril 6, 17.
100 Santa Rita, Abril 6, 18 1|2.
100 Chacaltaya, Marzo 23, 16⅞.
1600 Caupolicán, Marzo 23, 6 1|2.
2200 Martas Rib., Marzo 23, 5 1|8.

VALOR DE LA £ EN DOLARES

Los cablegramas procedentes de Nueva York, recibidos ayer en los Bancos de esta ciudad, indican las siguientes cotizaciones en oro americano:

Anglo Sud Americano	**4.36 ¼**
Alemán Transatlántico.	**4.35**
Francés de Chile.	**4.36 ½**
Londres y Río de la Plata	**4.35 ½**
National City Bank	**4.36 ⅞**

COTIZACION DE METALES

CABLEGRAMA SOBRE COTIZACIONES DE METALES CORRESPONDIENTE AL 17 DEL ACTUAL

Estaño: £ 143.7.6, al contado, y £ 145.5.0, a plazo.
Subió: 0.7.6 al contado, y 0.5.0, a plazo.
Cobre Standard: £ 60.0.0, al contado, y 60.17.6, a plazo.
Bajó: 0.5.0, al contado, y 0.5.0, a plazo.
Plata: 33 1|4 d. Subió 1|8 d.

MATADERO PUBLICO

ENCIERRA DE HOY

GANADO MAYOR	
Bueyes	70
Novillos	112
Vacas	302
En vara	50
Total	534

GANADO MENOR	
Corderos	1539
Cerdos	125
Cabros	85
Terneros	50
Total	1799

PRECIOS DE LAS CARNES

		Kilo		
Carne de buey.	1.a	1.18	a	1.22
Id. Id.	2.a	1.08	a	1.15
Id. id.	3.a	0.60	a	1.00
Carne novillo.	1.a	1.20	a	1.24
Id. Id.	2.a	1.10	a	1.18
Id. id.	3.a	0.60	a	1.00
Carne de vaca.	1.a	1.20	a	1.25
Id. Id.	2.a	1.10	a	1.18
Id. id.	3.a	0.60	a	1.00
Carne cordero	1.a	1.50		
Id. Id.	2.a	1.20	a	1.40
Id. Id.	3.a	0.80	a	1.00
Carne oveja	1.a	1.10		
Id. id.	2.a	0.90	a	1.00
Id. id.	3.a	0.60	a	0.80
Carne de cabro	1.a	0.80	a	0.90
Id. id.	2.a	0.60	a	0.70
Id. id.	3.a	0.30	a	0.50
Carne cerdo	1.a	1.60	a	1.70
Id. id.	2.a	1.45	a	1.55
Id. id.	3.a	1.30	a	1.40
Grasa en rama.		1.30	a	1.40
Sebo ovejuno		0.80	a	0.90
Cuero de vacuno, macho		1.30	a	1.40
Id. Id. hembra		2.10		
Id. id. ovejuno docena.	$	36	a	48

PAPAS
MANTEQUILLA
Vende, A. FERNANDEZ NIÑO.
PUERTO VARAS, CASILLA 74

Auto-Camión Studebaker
cerrado, de 40 H. P., especial para casas comerciales o industriales, en perfecto estado, se vende de ocasión.
Delicias 1435
M-19

SOCIEDAD EXPLOTADORA de Tierra del Fuego

DIVIDENDO PROVISIONAL

Desde el Lunes 27 de Marzo, se pagará un dividendo provisional de un chelín y seis peniques por acción. Los accionistas que deseen recibirlo en letras sobre Londres, deben dar aviso por escrito antes del 20 de Marzo, día en que se fijará el tipo de cambio para el pago en moneda corriente, a los que no hayan dado aviso.

No se extenderán letras por menos de £ 20.

El registro de accionistas estará cerrado desde el día 18 hasta el día 27 de Marzo, ambas fechas inclusives.

Valparaíso, 4 de Marzo de 1922.

EL DIRECTOR-GERENTE.

Oficina de Agencia en Santiago: Moneda 1109.

M-18

TRIBUNALES DE JUSTICIA

CORTE SUPREMA

Movimiento habido en 17 de Marzo de 1922

1.a Sala. — No funcionó por falta de personal.

2.a Sala. — Las causas de la tabla de hoy no vistas.

Continuó la 1.a de ayer Toro con Cotidio Fernández y quedó en acuerdo.

El señor Ministro Santa Cruz fué designado para redactar el fallo en la causa de Toro con Fernández.

Don Enrique Valenzuela alegó con don Eduardo Opazo, en la continuación.

CORTE DE APELACIONES

1.a Sala. — Agregada contra C. Gajardo y otros, en trámite.

Secretario el señor Fabres.

Don Pedro Velasco alegó por la aprobación, en la 3.a.

Falladas de acuerdo:

Comis con Holzmann y Silva H. con Caja Hipotecaria.

2.a Sala. — Viernes 17 de Marzo de 1922. — 1. Lisandro Maturana con Compañía de Seguros La Comercial, alegatos pendientes. 2. Lisandro Avila con Juan Tersago, y otro, suspendida. 5. Juan Enrique Concha con Ferrocarriles del Estado, suspendida.

No vistas las demás.

La 5.a de ayer, Varas con Muñoz, en acuerdo.

Agregadas:

Contra Agustín Folch Reyes, en discordia.

Contra Carlos González Yáñez y otros, aprobada.

Falladas de acuerdo:

Contra Aníbal Astudillo.

Contra Manuel Navarro.

Alegaron:

En la continuación de la 5.a de ayer, don Pedro Silva Fernández con don Galvarino Gallardo N.

En la 1.a, agregada don Pedro León Ugalde con Carlos Estévez.

En la 2.a agregada don Manuel Merino, aprobando.

En la 1.a, don Jorge Castro con Francisco Walker y don Santiago Lazo.

3.a Sala. — Viernes 17, señor González Campos. — 1. Sumario por envenenamiento de Rosa González, sin tribunal. 2. Sumario por muerte de Víctor Serrano, id.; 3. Contra Segundo Clavero, id.; 4. Recurso de hecho de Luis Marcoleta, ha lugar; 5. Sofía Garay con Manuel Garay, confirmada; 6. Banco Español de Chile con Pedro Herrera, suspendida; 7. Concurso Ernesto Valdés (son partes Roberto Yávar, Ernesto Labatut, Pilar Vargas de L., Francisco J. Bascuñán y Sara Vargas de B., id.; 8. Germán Becker con Benjamín Valenzuela, id.

Continuó Municipalidad con Tranvías, pendiente.

*Secretario, el señor Fabres.

Alegaron:

Don Horacio Muñoz con don Arnaldo Ipinza.

En la 4.a, don Federico Thumm por la confirmatoria, en la 5.a.

Don Raimundo del Río C. con don Nicanor Zuolaga en la continuación.

4.a Sala. — Viernes 17 de Marzo de 1922. — Relator señor Varas Olea. — 1. Jorge Curriol, eximición del servicio militar, trámite. 2. Contra Manuel Pizarro y otros, confirmada. 3. Sumario por homicidio de un desconocido, acuerdo. 4. Contra Pedro Silva y otros, acuerdo. 5. Contra Juan N. Pérez M., acuerdo. 5. Contra Juan N. Pérez M., acuerdo. 6. Sumario por robo a Juan Miranda, acuerdo. 7. Contra Luis Gutiérrez Martínez, acuerdo. 8. Sumario por hallazgo de un feto, acuerdo. 9. Sumario por muerte de Antonio Farías, acuerdo. 10. Reclamo de los reos Armando Vargas y otros, trámite. 11. Alberto Osorio contra María Olate, confirmada. 12. Contra Prudencia García, confirmada. 13. Contra Luis Tusso, confirmada. 14. Contra Teresa Riquelme, confirmada. 15. Contra Saturnino Pugol, confirmada. 16. Contra José González, confirmada. 17. Contra Margarita Pizarro, confirmada; 18. Contra Teófila Gacial, confirmada. 19. Contra Juan Roure, confirmada; 20. Contra Oscar Arévalo, confirmada. 21. Contra Pedro Suñer, confirmada. 22. Contra Blas Montorio, confirmada. 23. Contra Tránsito Jorquera, confirmada. 24. Contra Martín Purell, confirmada. 25. Contra Folias Herrera, confirmada. 26. Contra Mercedes Contreras, confirmada. 27. Contra Enrique Jones, confirmada. 28. Bernardino Richardi, contra Emilio Castagneto, acuerdo.

Agregadas:

Contra José Díaz Castro, y otros.

Alegaron:

En la 11.a, don Lucio Parada, revocando.

En la 24.a, don Lucio Parada, id.

En la 28.a, don Alfredo Cañas O'Ryan, revocando.

En la agregada, don Héctor Arnaldo Guerra, revocando.

Escuela de Artes y Oficios

Cursos nocturnos para obreros

Desde el Lunes 20 del presente, de 7½ a 8½ P. M., quedará abierta la matrícula. Los exámenes de repetición tendrán lugar desde el día indicado. En estos cursos se enseñan los siguientes oficios: Electricistas. Modelistas para fundición, Mecánicos, Herreros, Fundidores y Carpinteros, con clases teóricas y prácticas en el taller. Además Dibujo y Matemáticas.

19-M

Comunidad Minera de Lapizlázuli
En las vitrinas de los señores Ossandón y Vargas, Compañía 1046, se exhiben muestras de esta gran riqueza nacional, ubicada en Ovalle, y que es clasificada entre las piedras preciosas.
Para suscribir acciones se encontrarán planos y antecedentes de este importante negocio en Bandera 131, Oficina 14.
EL DIRECTORIO.

Compañía Azucarera Nacional

VALDIVIA

Avisamos a los interesados, que en la oficina del señor

M. E. GOMEZ

Corredor de Comercio, Agustinas 1148, pueden obtenerse las informaciones respectivas; suscribirse las acciones de ésta Compañía, y retirarse los títulos provisorios.

EL DIRECTORIO.

M-20

Solicitamos Propuestas
para comprar 20,000 Kgs. de fierro fundido buena clase. Ofertas por escrito a:
COMPAÑIA CHILENA DE ELECTRICIDAD, Ltda.
(Sección compras)
SANTO DOMINGO 789 esq. SAN ANTONIO
M-18

VACUNAS MULFORD
Contra el Carbunclo bacteridiano, tipos para vacunos y para ovinos.
Baños para la Sarna y Garrapata.
Medicamento y preventivos para la diarrea y el cólico.
PRECIOS REBAJADOS
AGENCIA:
Sociedad "EL TATTERSALL"
HUERFANOS 1287 — CASILLA 835.

$ 25,000
es la venta mensual de la acreditada paquetería que en ocasión única se vende en VALPARAISO.
Por más pormenores dirigirse a
VICTOR ROSTAGNO
VALPARAISO
CASILLA 126

VIDA OBRERA

PUBLICACIONES DE LA FEDERACION OBRERA DE CHILE

EL GRAN CAMPEONATO DE FOOT-BALL EN LA CANCHA DE LA LIGA METROPOLITANA, A BENEFICIO DE LOS TRABAJADORES DE LA REGION CARBONIFERA. — Con toda actividad siguen los preparativos de los clubs que deben tomar parte en el interesante campeonato de foot-ball que, a beneficio de los trabajadores en huelga de la zona carbonífera, ha organizado la Federación Obrera de Chile.

Como en los Domingos anteriores, la fiesta se efectuará en la Cancha de la Liga Metropolitana, Seminario esquina de Bilbao (barrio de Providencia).

Les corresponde jugar a los siguientes clubs ganadores:

Primera partida, a la 1.45 P. M.: Unión Chilena F. C. versus Fundición Libertad F. C. réferee, señor Enrique Seisdedos.

Segunda partida, a las 2.45 P. M.: Alejandro Acosta F. C. versus Dublin F. C., réferee señor Alamiro Aguirre.

Tercera partida, a las 3.35 P. M.: Electro Metalúrgico F. C. versus Antonio Varas F. C., réferee señor Francisco Jiménez.

Cuarta partida, a las 4.25 P. M.: Esta partida será jugada por el ganador del primer match con el ganador del segundo match.

Las entradas para esta fiesta deportiva se expenderán en el local de la cancha, desde la una de la tarde del próximo Domingo 19 del presente, y su valor es de un peso tribuna y de sesenta centavos entrada general, a excepción de los niños que no pagarán nada.

CONSEJO N.o 9 DE SASTRES DE AMBOS SEXOS. — La Mesa Directiva de este Consejo ha lanzado entre el gremio el siguiente manifiesto de propaganda social:

"**A los obreros y obreras sastres en general:** Nuestro Consejo organizado ya, por un grupo de jóvenes entusiastas y activos, que luchan por la independencia económica de todos los trabajadores, hace un llamado al gremio en general, y en especial a todos aquellos más explotados, a aquellos que trabajan en las sastrería de 2.a y 3.a a todos aquellos que trabajan 14 a 18 horas diarias para poder alimentarse y vestirse, siquiera medianamente.

Es necesario comprender que todas las instituciones obreras del país, se encuentran férreamente unidas, mientras tanto nuestro gremio mira indiferente la lucha titánica que sostienen los trabajadores en contra del capitalismo internacional. Es menester que nos organicemos para poder defendernos con inteligencia de la situación que se nos presenta y que pesará como montaña de plomo sobre nuestros hombros por no haber tenido la suficiente capacidad y tino para cohecionarnos.

Los jóvenes sastres que formamos el Consejo N.o 9, llamamos e invitamos a todos nuestros compañeros y compañeras del ramo, vengan a engrosar nuestras filas y unidos luchar por la mejora de nuestros salarios hoy rebajados en la mayor parte de las casas de sastrerías de 2.a y 3.a Debemos, pues, compañeros, despertar y responder al llamado que nos hacen todos los trabajadores organizados del mundo entero.

Acudid a nuestro Consejo a luchar por nuestro bienestar económico, moral e intelectual.

Venid, mañana Domingo, a las 2 P. M., a reunión en el local de la Federación Obrera de Chile, Agustinas 730. — **D. Salazar**, secretario".

CONSEJO N.o 17 DE OPERARIOS DE LAS MAESTRANZAS DEL EJERCITO. — Se cita a los miembros de este Consejo a una reunión general, para hoy a las 11 A. M.

En esta reunión se tratará sobre las dificultades que se han producido entre el coronel señor Bennett y varios miembros de este Consejo.

Se encarece la asistencia.

CONSEJO N.o 18 DE FUNDIDORES. — Cita a junta general extraordinaria a todos los federados de los distintos establecimientos de Santiago, en especial a los personales de San Bernardo y fundición de Acero Electro, para mañana a las 9 A. M.

La convocatoria es para formar la terna de secretario general, subsecretario general y tesorero; aprobar el proyecto e implantar una cooperativa y varios otros asuntos de importancia para el gremio.

Acuerdos sociales

SOCIEDAD UNION DE LOS TIPOGRAFOS DE SANTIAGO. —El Directorio de esta institución ha sido citado para mañana a las 2.30 P. M., a una importante sesión. Se nos pide encarecer la asistencia a los miembros del Directorio saliente.

En esta sesión se tomará la promesa de estilo al presidente electo señor Silva Ponce; se nombrarán las comisiones permanentes; se recibirá el inventario social, etc.

—La tesorería la sigue atendiendo el señor Silva, en Teatinos 153.

HOY CELEBRA SU PRIMER ANIVERSARIO EL CLUB SOCIAL APOLO

LA SOCIEDAD MANUEL RODRIGUEZ, EN SU ULTIMA SESION, ELIGE PRESIDENTE AL SENADOR POR SANTIAGO, DON ZENON TORREALBA

Las diversas fiestas de esta noche

En favor de las familias de los obreros de la zona del carbón. — La velada de hoy en el Congreso Social Obrero. — El campeonato de foot-ball organizado para mañana por la Federación Obrera de Chile

La labor social desarrollada durante este último tiempo por la Sociedad Unión de Peluqueros

ACUERDOS, FIESTAS Y CITACIONES SOCIALES

En favor de la instrucción

ESCUELA NOCTURNA PARA OBREROS DE SAN EUGENIO Y EL MIRADOR

(Escuela pública, Bascuñán Guerrero 2052)

En este establecimiento escolar, ubicado en San Eugenio, está abierta la matrícula de la Escuela nocturna para obreros que sostiene la Sociedad Juventud Esperantista de esta población.

Habrá cursos especiales de dibujo y del idioma Esperanto, fuera de otros ramos, como castellano, aritmética, geografía, etc.

Las personas que deseen matricularse en esta escuela deberán hacerlo cuanto antes, porque muy pronto se dará comienzo a las clases.

La enseñanza tanto para los niños como para los adultos, es enteramente gratuita, y al final del año, todos aquellos alumnos que rindan examen satisfactorio se harán acreedores a los premios que otorga la Sociedad.

FEDERACION DE OBREROS DE IMPRENTA DE CHILE.— Sección Santiago.— Hoy a las tres de la tarde se celebrará una sesión de Directorio.

—A los delegados los atenderá el tesorero, en el local social, desde las 3.30 adelante.

FEDERACION DE EMPLEADOS A JORNAL DE LOS FERROCARRILES DEL ESTADO.— Se pone en conocimiento a los socios de esta institución que deseen ponerse al día en sus cuotas, que la tesorería atiende todos los días, de 8 P. M. a 9 P. M., en San Alfonso N.o 22.

UNA RECTIFICACION. — En la tarde de ayer estuvo en nuestra imprenta una comisión del Consejo N.o 10 de Electricistas, a pedirnos que rectificáramos una publicación hecha por un diario de la localidad, en la cual decía que el señor Luis A. Montes de Oca, era sub-secretario de dicho Consejo, en circunstancia de que es socio cooperador de la institución.

Esta publicación, se hizo con motivo de una velada que la Empresa del Teatro Colón, ofreció al señor Montes de Oca en la noche del Jueves pasado.

UNION SINDICAL DE PANADEROS I. W. W. — Se nos pide participar a todos los obreros de la capital que la Unión Sindical de Panaderos tiene su local social en San Francisco 608, en el local de la I. W. W.

Se encarece la asistencia a todos los obreros de panaderías, asistan a la reunión general que se efectuará hoy a las 10 de la mañana, para dar a conocer la nueva orientación del gremio con motivo de su adhesión definitiva a la I. W. W.

Disertarán los socios Federico Serrano y Laureano Carvajal.

Fiestas sociales

Baile social en la Sociedad de Artesanos La Unión

Mañana se llevará a efecto, en el salón de la Sociedad de Artesanos La Unión, un baile social a beneficio de la Brigada de Scouts Benjamín Franklin.

Este elegante y amplio salón será profusamente iluminado, habrá una espléndida orquesta.

Las entradas pueden adquirirse en el local mismo de la Sociedad, Riquelme 851 y en la sastrería Quezada, San Antonio 146, al precio de un peso cincuenta para la tarde y un peso cincuenta para la noche, los caballeros, teniendo las señoritas acceso libre.

CENTRO DEPORTIVO Y RECREATIVO ESPARTA.— Chacabuco N.o 14 A. (altos).— Hoy a las 9 1|2 P. M. se dará comienzo al baile social que el Directorio de esta institución dedica en honor de los nuevos socios.

La comisión de fiestas respectiva prepara para mañana la inauguración de la serie de matinées que ha organizado.

El baile dará comienzo a las 6 de la tarde.

—Se cita al Directorio para hoy a las 6 1|2 de la tarde en la secretaría.

Congreso Social Obrero

LA VELADA DE ESTA NOCHE A BENEFICIO DE LOS HIJOS DE LOS OBREROS CARBONIFEROS

Conforme se ha venido anunciando hoy se llevará a efecto la velada literario musical y baile que el Congreso Social Obrero venía preparando a beneficio de los hijos de los obreros carboníferos. Esta velada se llevará a efecto en el amplio salón teatro de la Sociedad Artesanos La Unión, Riquelme 859.

El programa será el siguiente:

Primera parte:

1.o Obertura por la orquesta; 2.o Discurso por el presidente del Congreso Social Obrero, diputado señor don Luis Correa Ramírez. 3.o Declamación por el señor Eduardo Fernández. 4.o Romanza para tenor por el señor Luciano López. 5.o Monólogo cómico por el señor Carlos Rojas. 6.o Couplets por la señorita Charlini. 7.o Manuel Vaché en sus chistosas humoradas.

Segunda parte:

1.o Sinfonía por la orquesta. 2.o Poesía declamada por el señor Roberto Munizaga. 3.o Romanza cantada por el barítono señor Daniel Elgueda. 4.o Lucho Barra, en su graciosa creación, El apuntador. 5.o Señorita Mercedes Fritis en sus simpáticos couplets. 6.o Gran éxito, Mister Tranway, notable zapateador. 7.o Duetos cómicos por los aplaudidos artistas señorita Mercedes Fritis y el nunca bien ponderado Lucho Barra.

Tercera parte: Gran baile social.

Precios de las entradas: caballeros, $ 1.00. Señoritas: 0.50.

ACADEMIA IRIS. — Hoy habrá baile con orquesta.

CENTRO RECREATIVO LA ILUSTRACION.— Hoy se llevará a efecto en este local, el concurso interno de one-step que se celebra anualmente.

El jurado que ha de fallar está compuesto por los miembros de la prensa y los presidentes de las siguientes sociedades a los cuales les ruega asistir: Instructiva Obrera, Sindicato de Chauffeurs, Artes Gráficas, La Democracia y Esperanza.

Si no han recibido comunicación oportuna, se les ruega se den por invitados con esta información.

El baile será amenizado por la Estudiantina Esmeralda.

POR NUESTROS HOGARES SOCIALES

EN EL CLUB SOCIAL APOLO

Celebración de su primer aniversario social y la labor desarrollada en su primer año de vida

Una comisión del Directorio en nuestra imprenta

Entre las diversas instituciones sociales que existen en esta capital y que están formadas por jóvenes que se dedican al cultivo de las bellas letras, de la música y del teatro tenemos el Club Social Apolo, corporación que cuenta en su ceno con un gran número de asociados, siendo éstos en su mayoría empleados en el comercio.

Esta institución, que fué fundada el 19 de Marzo de 1921, ha venido desarrollando hasta la fecha en que hoy cumple su primer año de existencia social, una labor digna de todo aplauso por la forma levantada con que sus miembros dirigentes, han sabido llevarla por el camino societario.

En efecto, han sido numerosos los actos sociales que ha podido ofrecer, tanto a sus asociados, como asimismo al numeroso vecindario del barrio en que funciona, calle San Diego N.o 996, manifestaciones que se han desarrollado dentro de la más amplia cultura y orden.

Entre los proyectos de más importancia que su Mesa Directiva ha consultado en su programa de trabajos, figura la apertura de una Biblioteca, sección ésta que vendrá a llenar una necesidad bastante sentida en el barrio San Diego y Avenide Matta.

Con el fin de acumular fondos para la compra de volúmenes para dicha biblioteca, la comisión de fiestas de este Club, ha venido realizando varias veladas literarias musicales las cuales han obtenido el más lisonjero éxito. Prueba de ello, es de que actualmente esta sección cuenta con más de cuatrocientos volúmenes de libros de conocidos autores americanos y europeos.

Para que esta sección siga en su curso de progreso, la misma comisión prepara actualmente una matinée la cual se llevará a cabo en el amplio local de la Sociedad de Artesanos La Unión en una fecha próxima y para cuyo acto, se cuenta ya con el concurso de numerosos aficionados de esta capital.

A esta misma corporación le ha cabido también desempeñar un importante rol en bien de la localidad formando al efecto, un comité que ha tenido a su cargo varias diligencias para conseguir de las autoridades, una mayor preocupación para el adelanto del barrio. Este comité, ha sido acesorado por distinguidos vecinos tanto de la calle San Diego como asimismo por vecinos de la Avenida Matta.

Una labor que ha preocupado también bastante la atención de la Mesa Directiva del Club, es la formación de cursos destinados a la enseñanza de la música, del inglés, contabilidad comercial y otros varios.

La velada de esta noche

Con motivo de celebrar hoy su primer aniversario social, la comisión de fiestas de la institución ha preparado un importante programa de festejos en el que se consulta la realización de una sesión solemne, una velada literario-musical y un gran baile social el que será amenizado por una espléndida orquesta.

A este acto, se han invitado especialmente a las instituciones con las cuales mantiene relaciones sociales y miembros de la autoridad local y de la prensa.

Se inciará la velada, con la celebración de una sesión solemne en la cual se hará cargo de su puesto la nueva Mesa Directiva cuya nómina damos a continuación:

Presidente, don Armando Bustos L., reelegido.

Vice-presidente, don Manuel Rebolledo T., reelegido.

Secretario, don José Prado J., reelegido.

Pro-secretario, don Luis de la Barra Torres.

Tesorero, don Carlos Escobar.

Pro-tesorero, don Vicente Mardónes O.

Contador, don Carlos Sepúlveda M., reelegido.

Directores: Juan Oviedo, Víctor M. Pérez, Oscar A. Prado, reelegido; José Mardónes O., Fenelón Arce C., reelegido; Ernesto Maggi P.

En nuestra Imprenta

En la tarde de ayer, una comisión formada por el Vice-presidente señor Manuel Rebolledo Tapia, del secretario señor José Prado Jaña y de los directores señores Vicente Mardones Ortiz y Luis de la Barra Torres, estuvo en nuestra Imprenta con el objeto de agradecer el decidido concurso que en bien de las colectividades sociales ha venido desarrollando este diario y al mismo tiempo, a presentarnos sus respetos.

Junta a esta información, publicamos la fotografía de dicha comisión.

Sociedad de Socorros Mutuos "Manuel Rodríguez"

ELIGE PRESIDENTE AL SENADOR SEÑOR TORREALBA

El 16 del presente tuvo lugar la junta general de socios para tratar sobre las renuncias del presidente señor Alfredo Téllez y del secretario señor Juan B. Neira.

Por venir estas renuncias en el carácter de indeclinables, fueron aceptadas. Por mayoría fueron elegidos: para presidente, don Zenón Torrealba y para secretario el señor Enrique Romo. Como este señor era director, hubo necesidad de elegirle reemplazante, saliendo elegido el señor Javier Araneda.

Se acordó trasmitir estos acuerdos sin esperar la aprobación del acta.

CENTRO JUVENIL ALMAGRO.— Eyzaguirre N.o 1064.— Hoy, a las 9 P. M., tendrá lugar el baile social en honor del presidente honorario señor Evaristo Ríos H., que se ha venido preparando y cuyo acto será acompañado de orquesta.

Mañana habrá matinée a las 5 1|2 P. M., dirigida por la socia señorita Elena Barra.

SOCIEDAD LIGA DEL TRABAJO.— Hoy a las 9 P. M., en su salón teatro de la Avenida Independencia 306, iniciará esta institución una serie de conferencias que estarán a cargo de conocidas personas muy preparadas sobre temas sociales.

Esta conferencia será amenizada con un acto literario musical y se invita a los socios y sus familias como también a los vecinos del barrio.

La entrada es libre.

CENTRO SOCIAL OBRERO DE LA ESCUELA BENJAMIN FRANKLIN.— La velada de hoy.— Hoy a las 9.30 P. M., se efectuará la velada que a beneficio de la Escuela nocturna Benjamín Franklin ha confeccionado la Comisión de fiestas del Centro.

Tomará parte el conocido cuadro Renovación con todo su elemento artístico en números de variedades. Finalizará la velada un baile social.

La entrada es libre para las señoritas.

CLUB DEPORTIVO LEBLANC.— Esta noche dará el Centro en el local de la Sociedad de Comerciantes del Mercado Central, la velada que se ha venido anunciando.

Durante este acto se hará entrega de los premios del concurso de tiro al blanco organizado por este Centro a los ganadores señores Temístocles Ormazábal, Pedro Bockel y Pablo Inbeat.

CENTRO SOCIAL EMPLEADOS DE COMERCIO. — Barrio Estación. —Hoy tendrá lugar el baile en el que el pianista señor Oscar Ojeda, ejecutará un interesante repertorio de shimmy, one-step y chotis.

CENTRO RECREATIVO DE LA U. P. DE MUEBLISTAS C. Y R. M. —Habrá baile familiar con orquesta en honor de las nuevas socias.

Próximamente se llevará a efecto un paseo a una quinta de los alrededores de Santiago.

CENTRO RECREATIVO ARTES GRAFICAS. — La comisión de fiestas de este Centro ha organizado para hoy, a las 9 P. M., en su local de la calle Eleuterio Ramírez 1357, un baile familiar. A este baile se invita a las relaciones sociales y vecinos del barrio.

También llevará a cabo hoy, a las 3 de la tarde, una interesante sesión de junta general, en la que se dará lectura detallada a los balances correspondientes al año de 1921.

—El director del cuadro Gutenberg, señor Luis Debarca, nos encarga citar para mañana, a las 3 de la tarde, en el local social, a los siguientes componentes del cuadro: Armando Vicuña, María Moreno, Eufemia y Esperancita Fuentes, Luciano López, Daniel Elgueda, Pedro Munizaga, Serafín Soto, Alonso Munizaga, Oscar Huidobro, Antonio Escobar, Juan Figueroa y Lorenzo Lesamo, a objeto de sacar una fotografía.

EN EL HOGAR COMUN. — Esta noche a las nueve se llevará a efecto en el Hogar Común que mantienen los miembros que forman la Federación de Obreros y Obreras en Calzado, y la Unión Local de Trabajadores Industriales del Mundo (I. W. W.), en la calle de San Francisco N.o 608, una velada literario-musical, a beneficio de sus fondos sociales.

Para este acto se ha confeccionado un buen programa.

CENTRO CULTURAL Y DEPORTIVO PRIMERO DE M
Hoy a las 9 de la noche se
a cabo un baile familiar e
de las familias del barrio,
quedan invitadas especialm
Se pone en conocimiento
jóvenes y señoritas que des
tenecer a este Centro, que
licitudes de admisión están
posición de los interesados
cretaría, los días de clase y
familiares.
Se ruega a las señoritas
acompañadas de algún mi
su familia.
Quedan invitadas especi
las relaciones sociales.

Citaciones

Centro Social El Arte. —
a las 5 P. M. a junta gener
local social, Estado 91, par
der a la elección del nuevo
rio.
Se avisa a los socios que
cuentren atrasados en el p
sus cuotas se pongan al d
lo cual pueden pasar a ca
en la tesorería del Centro.
Estudiantina La Chile. —
sayo general para hoy a las
día P. M. Se ruega la asiste
los señores Cherney y Pach
el local Siglo XX.
**Sociedad de Socorros Mu
Hojalateros y Gásfiters.** — A
general extraordinaria par
ña a las 9 A. M.
**Centro Artes Mecánicas Lu
ajo.** — Hoy a las 8 P. M. en B
ñán Guerrero N.o 582, este C
celebrará sesión extraordinar
**Sociedad Mutual Emplea
Contrata de los Ferrocarri
Estado.** — A junta general e
dinaria para hoy a las 8 P. M
los móviles de la convocator
pa lugar de preferencia en la
imponerse de la labor desp
por los distintos delegados
la aprobación de los proyecto
ticiones de los socios de las d
zonas de la Empresa.
Otro punto importante es
los trabajos que existan en
taría de concienzudos estudio
tados por socios interioriza
cooperativas.
Centro Chile de la U. N. —
ñana celebrará sesión este C
las 3 P. M. en su secretar
rroquia de San Saturnino, P
Yungay.
Sociedad Defensores de C
1879. — Al directorio para
a las 2 P. M. en Juárez 76
**Sociedad de Pintores Migu
gel, de S. M. y Ahorros.** — A
general para mañana a las 9
día y a la comisión de fiesta
**Sociedad Proveedora de Ma
para Construcciones** — Cítase
ta general para mañana a la
M. en San Pablo 636.
**Academia Artística del
Santiago.** — Para hoy a las 1
San Pablo 1276, a todos los s
que van a tomar parte en la
que se dará en Providencia.
**Sociedad de Inválidos y Vete
del Ejército y Armada.** — Se
mienda a los directores en
cio, como asimismo a los de
ministración pasada, traigan
bretos del servicio sanitario a
sión de directorio que tendrá
mañana de 9 a 11 A. M.

VACAS LECHERAS

de gran producción, recién paridas, venderánse cinco en un lote el

LUNES 20, EN FERIA TATTERSALL

18-M

MADRES:

¿Queréis vestir elegante y cómodamente a vuestros hijos?, compradles algunos de los lindos modelos de trajecitos que a precios muy baratos, vende

LA NUEVA VILLA DE MADRID - San Diego 298

M-19

Tiros

Calibre 16, sin humo; $ 30 el ciento; calibre 12, sin humo, $ 35 el ciento.

Escopetas de 1 y 2 cañones, el mejor surtido en plaza. Fusiles para viñas, cananas, cajas para escopetas, pólvora con y sin humo y una infinidad de artículos pra cazadores encontrarán en la

Armería Italiana

ARTURO PRAT NUM. 12

Taller especial para composturas de armas finas.

Esta Casa hizo las composturas por espacio de 8 años a la Armería Belga.

HAY HIGIENE E HIGIENE

Como usa un dentífrico cualquiera su aliento es fétido y cargado de microbios.

En cambio esta otra, que emplea el DENTOL esparce con su aliento el perfume de las rosas.

El Dentol (lo mismo el agua que la pasta o el polvo) es un dentífrico soberanamente antiséptico y a la vez dotado del más agradable perfume.

En efecto, creado el Dentol de conformidad con las doctrinas del sabio Pasteur, destruye los microbios nocivos para la boca; impide la formación de caries en los dientes y destruye éstas de un modo infalible, así como las inflamaciones de las encías y de garganta, comunicando a la dentadura en muy pocos días, una blancura brillante, y destruyendo el tártaro.

Deja en la boca una deliciosa y persistente sensación de frescura. Su acción antiséptica contra los microbios se prolonga en la boca, durante 24 horas como mínimum.

Una bolita de algodón impregnada de Dentol, calma instantáneamente los dolores de muelas, por violentos que sean.

El Dentol se vende en las principales farmacias y perfumerías.

Depósito general: CASA FRERE, 19, rue Jacob, París.

PARA TEÑIR EL CABELLO Y BARBA USE UD.

Tintura Araucana

NEGRO, CASTAÑO, OSCURO CLARO Y RUBIO

FRASCO: $ 3.80

Pídase en boticas.

Imprenta "Echeverría"

San Diego 1233. Tel. 23 (Matadero)

Trabajos rápidos y económicos. Libretas y cuadernos por mayor y menor.— Artículos para escritorio.

AGENCIA DE "LA NACION"

Avisos y suscriciones hasta las 9 P. M.

N|o

Avisos clasificados

ARRIENDOS (Necesitan)

$ 8, 12, 15 MENSUALES, ARRIENDO casitas entabladas, empapeladas, patio asfaltado. Chiloé 1740. 31-M

GARAGE O COCHERA PARA DOS autos, desea arrendarse cerca esquina San Ignacio y Alonso Ovalle. Dirigirse: H. G., Calle La Bolsa 78. M-18

CASA CHICA NECESITO ARRENDAR, prefiero un piso, situación central, cerca línea carros, que tenga tres dormitorios, comedor, salón, baño, luz eléctrica. Canon $ 200, y compro el mobiliario de la casa al contado. Dirigirse: A. S. Casilla 548. 20-M

FAMILIA ALEMANA NECESITA arrendar primero Abril casa aseada, 8 hasta 9 piezas, servicios, baño, luz eléctrica. P. G., casilla 1957. M-18.

NECESITO CASA CHICA COMODA cerca carros, valor $ 15,000. Pinto Durán. Compañía 1201. 19-M.

NECESITO CASA ENTRE CARMEN y Lord Cochrane, San Pablo y Alonso Ovalle. Lord Cochrane 434. 18-M.

NECESITO CASA CON SITIO, LUZ eléctrica, prefiero barrio Matadero, tenga entrada para coche. Contreras, Bascuñán 47. 18-M.

BARRIO ESTACION NECESITO casa poca familia. Calle Quinta Normal 3355. 19-M.

NECESITO ARRENDAR CASA aseada 6 piezas fuera dependencias, canon 250 a 300, barrio sur Alameda. Lira 267. 19-M.

CASA EN BAJOS O EN ALTOS CON 12 piezas fuera de servicio, deseo arrendar para el 1.o de Abril.— Fedelade. Casilla 81-D. 19-M

CASA ASOLEADA, CERCA CARROS, cuatro o cinco piezas y servicios, canon, $ 120 a 150, necesito ahora o 1.o de Abril. Ofertas a S. D. Casilla 747. 18-M

NECESITO LOCAL PARA ESTABLO con casa. Dirigirse, Mapocho 1552. 19-M.

CASITA O CHALET RADIO PROVIDENCIA, hasta $ 250, desea matrimonio extranjero. Casilla 3839. 19-M

ARRIENDOS (Ofrecen)

DEPARTAMENTO CALLE, 4 O 5 piezas grandes, independientes casa honorable; también piezas, pensión. San Isidro 618. M-22

ARRIENDO DOS PIEZAS A LA calle. Fontecilla 71. 19-M

ARRIENDO, CASITAS NUEVAS Avenida Matta esquina San Ignacio. Tratar: Avenida Matta 1502. 19-M

$ 500 HASTA $ 200, ARRIENDASE casas: Maestranza 639; Ricaurte, 319, 372; Sucre 368, 369, 370; Madrid 654, 665, 666, 668. Tratar: Plaza Bello 4. 20-M

CASA FAMILIA ARRIENDA PIEZA. San Francisco 734. 19-M

PASAJE RODRIGUEZ ARRIENDO casitas para empleados de comercio, $ 60. Rosas 1635 a San Pablo 1628. M-18.

$ 70 ARRIENDO CASA, PRIMERO Abril. Lira 1764. Plaza Bogotá. M-18

SE ARRIENDAN CASAS TODOS precios. Bandera 78. Oficina 8. M—21

CASA BIEN AMOBLADA EN ALTOS, calle Manuel Montt $ 800. Dirigirse, Sotomayor, Méndez y Rodríguez. Morandé 259. Teléfono 735. M-20.

SE ARRIENDA DEPARTAMENTO a profesional, media cuadra Alameda. Teatinos 50. M-22

ARRIENDASE CASA $ 220, SIETE grandes piezas, luz eléctrica, gas industrial, galería vidrios. San Diego 842. Llaves 852. M-19

ARRIENDASE CASA CUATRO buenas piezas, media cuadra fondo. Precio $ 130. Ñuble 942. M-18

ARRIENDASE, SIN NIÑOS, DEPARTAMENTO cinco piezas, cocina, W. C. San Diego 139. 18-M

$ 102-112 ARRIENDASE CASAS. Fariña 439. Tratar: Dávila 759. 19-M

PIEZA GRANDE EN ALTOS, CON ventana a dos calles, se arrienda. San Ignacio 197. 19-M

ARRIENDASE CASA VIEJA, BASCUÑAN 427; adaptable para almacenes, taller, bodega, garage. Tiene 9 piezas y gran patio. 19-M

EN QUINIENTOS PESOS ARRIENDO magnífica casa. Tratar y verla: San Isidro 228. 18-M

$ 200 ARRIENDO LINDA CASA recién refaccionada. Ocho lindas piezas, fuera servicio, luz eléctrica, una cuadra carros Yungay. Sotomayor 1213. m-20

$ 200 ARRIENDO CASA BAJOS seis piezas, gas, electricidad. Avenida Matta 576, esquina Santiago Concha. M-19

$ 50, ARRIENDO LOCAL CHICO, para puesto leche, pan, etc. Gorbea 2520. 18-M

ARRIENDO LOCAL CENTRAL PARA industria en Sotomayor. Tratar: Mapocho 2688. 18-m

SE ARRIENDA CHALET SEIS habitaciones, servicios, calle Correa, Lo Negrete. Tratar N.o 1532. 18-M.

ARRIENDO UNA O DOS LINDAS piezas, central, caballeros. Carmen 177. 18-M.

ARRIENDO BUENA CASA, NUEVE piezas. Canon $ 250. Nataniel 1421. 19-M

ARRIENDO DEPARTAMENTO INDEPENDIENTE para oficina o negocio. San Martín 64. M-18

ARRIENDASE COMODOS BAJOS. Maipú 449, entre Catedral y Compañía. $ 250. 18-M

ARRIENDO MEDIA CASA EN 160 pesos; hay luz eléctrica, cocina gas, dos patios, parrón. Huérfanos 2544. 19-M

LOCAL COMODO, BIEN TENIDO, adecuado para oficina o comercio. Arriéndase, Agustinas 1328, casi esquina de Teatinos. 18-m

050 ARRIENDASE CONFORTABLE casa moderna, 12 habitaciones, Ejército 4[illegible]6 Tratar: Lastarria 323 18-m

ALMACEN, CON CASA, ESQUINA Cochrane, Aconcagua, arriéndase barato. Tratar: Cochrane 1055. 19-M

ARRIENDASE EXTENSA CASA. Carmen 643. 18-M

$ 180 COMODA CASA 6 PIEZAS, para 1.o Abril. García Reyes 333. 19-M.

SE ARRIENDA DEPARTAMENTO amoblado o sin muebles a caballeros solos o matrimonio sin niños. Santo Domingo 687. 18-m

$ 125 ARRIENDO CASA VICUÑA Mackenna 584. Tratar: casa 2, de 12 a 2 P. M. M—18

$ 8, 12, 15 SEMANALES, ARRIENDO casitas entabladas, empapeladas, patio, asfaltado. Chiloé 1740.- 1.o-a

ARRIENDASE MITAD PRECIO magníficos locales, calle Ejército, esquina Domeyko. 19-M

LOCAL PARA PASTELERIA SE arrienda. Tratar Teatro Avenida Matta. M-28

ARRIENDANSE CASAS Y CASITAS muy cómodas y baratas. Tratar: Nataniel 904, de 9 a 12 M. 18-M

PIEZA AMOBLADA, BALCON CALLE, arriéndase. San Antonio 255. 19-M

ARRIENDO MUY BUENAS CA
centrales, apropiadas paar fa
extranjeras. Llaves, tratar: A
tegui 870. De 10 a 11 y de 3 a

ARRIENDO BONITOS ALTOS
des 2750.

ARRIENDO PIEZA AMOBLA
caballero solo. San Diego 24

PIEZAS GRANDES, EMPA
das, cocinas independientes,
ro modelo, arriéndanseu. E
640.

ARRIENDASE COMODOS,
tos altos nuevos; 7 piezas,
dencias, hall; prefiérese ext
Molina 84.

A SEÑORITAS SOLAS ARR
piezas con o sin muebles.
764.

ARRIENDO PIEZAS, CASA
rable. Lira 566.

$ 500 EXTENSO LOCAL,
430, asfaltado, murallas
grandes puertas de fierro, alc
llado, luz eléctrica, patio
arrienda.

$ 150 ARRIENDO CHALECITO
quinta Ñuñoa, Domingo Cañas
Tratar, 10 de Julio 428.

GRAN CASA ADECUADA
trias, espaciosos salones, am
se. Santa Rosa 1279.

$ 165 ARRIENDO BUENA C
bajos, 6 piezas, luz eléctrica,
cinco líneas carros. Pedro de
79.

CASA RECIEN REPARADA,
dependencias, arriendo. Ba
esquina Lautaro.

ARRIENDO CASA ESQUINA,
co balcones, toda comodidad.
to 356.

ARRIENDO LA MITAD DE
local en el centro comercial,
pósito para depósito de
rías o producto de alguna
Datos, San Antonio 130.

ARRIENDASE GRAN BODEGA
altos y subterráneo, patio,
tio, galpones, caballerizas,
trica. San Francisco 1754.

100 ARRIENDO CASA RECIEN
faccionada. San Francisco 1

$ 380 ARRIENDASE CASA
tación decente, 7 piezas, coci
ño, dos patios baldosas. Las
2031.

LOCAL PARA TALLER,
güita, arriéndase. Santo D
1756.

$ 60 ARRIENDASE DEPARTA
to cocina, casa dos personas.
vista. Central. Casilla 3079.

ARRIENDASE CASA HUEMUL
hall, patio, seis piezas fuera d
dencias. Tratar: Huemul 69

ARRIENDO CASA CINCO PI
Tratar: de 2 a 3. Toesca 29

SE ARRIENDA LA CASA CA
Henríquez N.o 351 al 353,
casas altos y bajos, comu
libre de los 200 metros.

ARRIENDO CASA COMODA,
gante a familia honorable, e
cía Reyes 55-A. Tratar: E.
2484.

ARRIENDO CASA QUINTA,
eléctrica, patio decorado,
Central 163. Población París.

ANIMALES

VENDO PERRA PERDIGUE
Exposición N.o 170.

CABALLO NUEVO, TIRO SOLO
silla compro. Cochrane 377.

CABALLO ALAZAN MUY GRA
de tiro sólo, vendo. Aldunate

CABALLO GRANDE, NUEVO,
sangre inglesa, vendo. Santo Do
go 1756.

VENDO 2 CABALLOS SANOS
carretela. San Pablo 2126.

VENDO VACAS PARIDAS, BU
nas lecheras, ternero chico.
Miguel 167.

AUTOMOVILES Y CARRUAJES

AUTOMOVIL INGLES DE LUJO, carrocería cerrada, véndese de ocasión. Bandera 131, oficina 14. M-18

COMPRO CAMAS, CARRETON Y chorero. Av. Las Quintas 72. 18-M

AUTO LEON BOLLE, CERRADO, estilo Laudaulet, en perfecto estado, se vende en 15,000 pesos o se cambia por casita de igual valor en barrio con tranvías o muy cerca de ellos. Verlo en Bulnes 90. 20-M

SE VENDE UNA BATERIA 6 POR 8; forros 920 por 120, 880 por 120, 34 por 4. Vulganización. Merced 248. 20-M

DINAMO Y PARTIDA AUTOMATICA de Hudson, vendo mitad de su valor. Santa Mónica 2063. 19-M.

CAMION DE CUATRO RUEDAS de ocasión y un carretón panadero, nuevo, vendo. Matucana 59 A. 19-A.

VENDO AUTO FORD, REFORZADO con amortiguadores, de ocasión y en perfecto estado. Santa Isabel 099 (Oriente). 19-M

EXCELENTE GARAGE CON PIEZA habitación, canon 100. Tratar, calle Valdés 688 esquina de Diez de Julio. 18-M.

NECESITO ARRENDAR O COMPRAR por mensualidades, Ford perfecto estado. Presentarlo a Unión Americana 558. M-20.

AUTO FORD TURISMO, NUEVO, flamante, vendo al contado con facilidades. Avenida Matta 375. M-19

AUTO "JORDAN" POR VIAJE vendo, garantido, en perfecto estado, 6 amortiguadores, parachoques, fundas, cortinas, 2 ruedas repuesto. Erasmo Escala 2105. M-19

BICICLETAS: LAS MEJORES MARCAS del mundo. Importadas, garantidas, cinco años, vende por mayor y menor. Verlas Casa Bertrand Tisné, Castro 141. 18-M

MOTOCICLETAS, RECIBIO CADENAS para todas marcas de Motocicletas, venta por mayor y menor.— Bertrand Tisné. Castro 141. 18-M

BICICLETAS, REPUESTOS; NEUMATICOS y accesorios vende, por mayor y menor. Bertrand Tisné. Castro 141. 18-M

AUTO CADILLAC O HUDSON, compro, pago al contado. Dirigirse por escrito.— R. O., Avenida España 418. 19-M

NEUMATICOS PERFECTO ESTADO varias medidas, vendo. San Ignacio 195. 19-M

CHASSIS FORD VENDO, RIQUELME 913. 19-M

VENDO TRES AUTOS FORD EN perfecto estado. Verlos: de 12 y media a 1 y media. Matucana 1194. 21-M

RADIADOR CAPOT, CARROCERIA tapabarros de Ford y Dodge, vendo. García Reyes 385. 18-M

FORD, PRODUCIENDO $ 15 DIARIAMENTE; cupé aperado, rica yegua, vendo, cámbiolos autito chico. Esperanza 642. m-19

CHOFERES MECANICOS, ACUDID, San Pablo 3236, encontrarán el repuesto Ford que deseen. m-21

VENDO ARNES NUEVO, BRONCEADO. Mapocho 2563. 19-M

MOTOR ELECTRICO CON RESISTENCIA de cinco caballos, vendo de ocasión. San Diego 2167. 19-M.

BICICLETA EN BUEN ESTADO, para señorita, compro. Se prefiere marca Bianchi. Ofertas: Casilla 2383. 18-M

MOTO INDIAN 4 1|2 H. P., 1 CILINDRO, perfecto estado, vendo.— H. S. Rosas 2987. 20-M

VENDO UNA CARRETELA Y UN camión de 2 ruedas, Carrocería. San Pablo 3555. M-18

VENDESE TRES RESORTES CARRETELA. Padura 389. 18-M

COMPRO CAMION DE CUATRO ruedas. Agustinas 2680. M-19

COMPRO SOLO DE OCASION COCHECITO cuatro ruedas, cuatro personas, para uno o dos caballos con toldo y arneses, prefiérese importado. Dirigirse: C. P. P., Casilla 800. 20-M

CARRETELA CHICA, LIVIANA, con o sin arneses compro. Rosario 661. 19-M

AVICULTURA Y CULTIVO

UVA, VENDESE CHACRA "LA SARABIA, camino Vitacura, precios módicos. 18-M

PLANTAS DE FRUTILLAS, $ 10 mil vendo. Cerrillos de Maipú, Chacra "Vista Alegre". 22-M.

FRUTEROS: VENDO PARTIDAS membrillos. Nataniel 1886. 18-M.

COMPRA- VENTA VARIAS

TARROS LECHEROS, VENDO BOLETO de dos. Romero 2872. Compro boletos, cualquier artículo ocasión. 22-M

COMPRO DENTADURAS Y DIENTES arficiales usados. Arturo Prat 478. 18-M

SE VENDE 27 MELGAS DE PAPAS y 40 de cebollas y varios productos más, en Ñuñoa. Tratar: Merced 366. 18-M

GASOMETRO DE CARBURO, 6 Luces, de ocasión véndese. Gálvez 1001. 18,m

VENDO PAPAS A $ 11 EL SACO, desde 5 sacos, a domicilio: Teléfono 47, Ñuñoa; Pedro Valdivia N.o 3000. 21-M

NECESITAMOS 5,000 LITROS VINO añejo, de primera calidad.—W. y Cía. Casilla 3076. 18-M

POR LIQUIDACION VENDO 450 sacos carbón espino. Tratar y verlo: Independencia 1120. 19-M

REALIZO ESTANTERIA Y UTILES de lavandería y muebles de comedor, de ocasión. Carmen 638. 19-M

ROMANA FAIRBANKS 500 KILOS vendo. Av. La Paz 6. 18-M.

CHICHA CRUDA VENDE LA VIÑA "El nuevo mirador", camino Ren[illegible]a. M-18

[illegible]NSTALACION Y ENVASE PARA [illegible]otica compro. Eyzaguirre 1156. 18-M.

BALANCIN VENDEMOS. CHACAbuco 28. 18-M

PLOMO LINGOTES COMPRO: CAsilla 2520. 19-M

LIQUIDO TE, $ 3.50 LIBRA, BLANCO Encalada 2765. 18-M

VENDO O CAMBIO UNA MAGNIFICA cocina a gas por una económica. Sazié 2565. 18-M.

BAÑOS DE GRANITO VENDEMOS por fin de temporada a precio de costo. Libertad 23. 18-M.

SE VENDE TRES CHANCHOS gordos, resortes y un eje para carretón, 2 barriles de 10 @. Tratar Lo Negrete 2713. M-18

ROMANITA DE MOSTRADOR, perfecto estado uso, se vende. Bascuñán 1433. M-18

VENDO BOLETO DE VIOLIN EMPEÑADO. Cóndor 1278. M-19

DENTISTAS: VENDESE SILLON Ritter, color caoba, nuevo. Lira 178. M-21

TOPO VENDE POR CARROS JOSE Frías. Tiltil. M-20

BARATISIMO VENDESE MOSTRADOR, estantería y varios útiles para negocio chico. Cochrane 354. 20-M

CARBON BLANCO COMPRO DOS mil sacos, doy sacos vacíos. Ofertas: Casilla 1263. 20-M.

MAMPARA Y GALERIAS PARA oficina vendo. Agustinas 1129. 19-M.

NECESITO COMPRAR LEÑA DE monte y talhuenes, para negocio; vende una cocina económica y un aparato especial para chanchería, de ocasión.. Maestranza 824. 19-M

VASIJA VINERA VENDO CUARTEROLAS, pipas. Santo Domingo 3820, frente Lourdes. 19-M

OFREZCO: SULFATO DE ALUMINIO en bruto, sulfato de soda anhidro, carbonato de soda en bruto carbonato de cal natural, químicamente puro, sulfato de magnesia en bruto, borato de cal, koalin pirolusita, etc. Me encargo de estudio y colocación de toda materia prima nacional. Casilla 1622. 16-A

MALETIN DE VIAJE IMPORTADO, para señora, regalo ocasión. Valparaíso 1473. 18-M

COMERCIANTES VIAJEROS, VENDO oliografías para comedor y postales. Casilla 1581. 19-M

VENDO LOTE BARRILES Y DAMAJUANAS. San Francisco 2244. 19-M

ARNESES PARA TODO CARRUAJE vendo garantidos, suela especial, precios bajísimos. San Diego 978. 20-m

VENDO EN SANTA ROSA 1269 banco de carpintero, herramientas varias, vidrieras, maderas, puertas y postigos, serruchos circulares, trasmisión, polea, baratas. M-20

SACOS DE TODAS CLASES VENDO a precios más bajos que depósito: Bulnes 11 A. 18-M

VENDO POR LUTO CUELLO Y mango de pieles barato. Porvenir 599. 18-M.

VENDO PRENSA PARA COPIAR. Gorbea 2347. 19-M

COMPRO TRES METRO PAÑO NEGRO buena clase, barato. Panteón N.o 1042. 18-M

BICICLETAS DE TODAS CLASES y portes, aunque estén en mal estado, compro constantemente. Avenida Brasil 15. 18-M

VENDO TINTA NEGRA-AZUL, FIJA, desde un cajón, frascos 1|2 litro. Precio ocasión, $ 2.50. Andes 3818. 18-M

VENDO INSTALACION ABARROTES con derecho al local, separadamente; pesos, vidrieras, pizarras. Chiloé 1738. M-18

COMPRA-VENTA NEGOCIOS

BOTICA, EN LA MEJOR SITUACION del barrio del puerto, vendo. Botica, Casilla 605, Valparaíso. M—20

POR VIAJE VENDO DESPACHO, frutas y verduras. Chiloé 2046. 20-M

BUENA PENSION VENDO, A TRES cuadras Plaza de Armas con derecho llaves, por no poderla atender. Puente 731. 18-M

VENDESE UN ALMACEN DE ABARROTES con buena casa-habitación. Maestranza 202. 18-m

HABIENDO COMPRADO UN DEPOSITO de vinos a Angel Román, Camilo Henríquez 622, pasado tres días no respondo por cuenta ninguna.—Juan Marinot. 18-M

OPORTUNIDAD PARA LOS DE provincias. Vendo almacén con poco capital, garantizo espléndidas ganancias. Dirigirse Luis Zandón. Correo 10. Casilla 16. Santiago. 18-M

QUIEN DESEE VENDER, COMPRAR negocios pronto, diríjanse. Morandé 833. 18-m

PANADERIA, BAR, ALMACEN, INDUSTRIA o cualquier negocio de utilidad comprobada compro. Riquelme 411, de 10 a 12 M. M-18

VENDO NEGOCIO ABARROTES, por viaje. Cochrane 1003. M-18

POR VIAJE FORZOSO VENDO LA acreditada carnicería, Bascuñán esquina Toesca. 18-M

VENDO PICADURIA DE LEÑA, maquinaria de primera, sierra, huincha y de 6 carretones para abajo, todo a gusto del comprador. Chacabuco 1365. M-18

AVISO AL COMERCIO QUE CON esta fecha hemos comprado el negocio de abarrotes del señor Horacio Scarella, calle Maestranza N.o 300, pasado tres días no respondemos de ninguna cuenta. — Vicente Chang y Cía. 19-M

VENDO RESTAURANT LIBRE DE 200 metros, 2.a categoría, buena situación. Santa Isabel esquina G. Bustamante. 19-M

VENDESE PANADERIA. VENTA, $ 700. Mostrador razon. Sotomayor 16, de 1 a 3 P. M.—P. R. 19-M

VENDO NEGOCIO ABARROTES, esquina. Villa Teresa 648. 18-M

VENDO LAVANDERIA POR NO poderla atender. Carmen 710. 18-M

HABIENDO COMPRADO EL NEGOCIO de hotel, bar y restaurant a los señores Diéguez y Creso, Delicias 3408, pasado tres días no respondo por ninguna deuda. 19-M.

POR GRAVE ENFERMEDAD DE su dueño véndese acreditada zapatería "La Chilenita". Situación comercial. San Diego 628. M-18

PELUQUERIA BASTANTE CLIENTELA. Una frutería, verdulería y dulcería, véndese por no poder atender; garantizo venta; muy buena situación. Moneda 2085. M-18

BOTICARIOS: BOTICA CHICA instalada compro al contado. Correo 3. Casilla 5042. 18-M.

VENDO NEGOCIO DE PUESTOS varios, esquina cité, buena habitación. Dolores 261. 18-m

COMPRO CANTINA $ 2,000 A 3,000. Benavente 708. M-19

POR CAMBIO DOMICILIO VENDO almacén Delicias esquina Lastarria. 20-M.

VENDO NEGOCIO DE COCINERIA, buena clientela, por ausentarme de Santiago. San Pablo N.o 2228. 20-M.

OPORTUNIDAD PARA LOS DE provincias. Vendo almacén con poco capital, garantizo espléndidas ganancias. Dirigirse Luis Landón, Correo 10, casilla 16, Santiago. 19-M

POR ENFERMEDAD DE SU DUEÑO, se vende negocio menestras, poco capital, gran casa habitación, gran corralón con portón. Ramírez N.o 387. 19-M

VENDO PASTELERIA POR NO poderla atender, poco capital. Delicias 3499. 19-M.

AL COMERCIO.— HABIENDO COMPRADO el negocio de don Marcos Malrovich. Santa Rosa 659-653, no respondo por cuentas pasado tres días. —Jorge Blaessinger. 18-M

SE VENDE ALMACEN ABARROTES poco capital, en barrio populoso. Mapocho 1552. 20-M.

OCASION, POR AUSENTARSE AL sur, vendo carnicería. San Francisco esquina Copiapó. 20-M

FRUTERIA CON ANEXO Y BUENA venta, casa habitación, entre varios pasajes, vendo. San Diego 1523. 18-M

VENDO NEGOCIO MENESTRAS POCO capital. Huemul N.o 876. 22-M

SE VENDE ALMACEN ABARROTES en el mejor barrio de la calle Victoria, con depósito de licores, por no poderlo atender su dueño. Victoria 1021. 18-M

SE VENDE UN BAR, UNICO EN el barrio. Santa Rosa 1490. 18-m

SE VENDE BOTICA CON FACILIDADES de pago. Verla: de 3 a 5. Santa Rosa, esquina Victoria. 19-M

VENDO NEGOCIO ABARROTES buena situación. Huemul 1001. M-18

VENDO NEGOCIO MENESTRA POCO capital. Huemul 876. M-22

VENDO BUEN RESTAURANT, POR viaje urgente al extranjero. Tratar: Chacabuco 28 A. 18-M

LIBROS Y ESTAMPILLAS

COMPRO ESTAMPILLAS, COLECCIONES de sellos y lotes antiguos de Chile, compro. Escribir a M. R., Casilla 2393. Santiago. 24-M

LIBRERIA HEMETTE Y FRIAS.— Textos y útiles para colegiales; precios sin recargo. Obras escogidas. Moneda 1050, cerca Ahumada. 20-M

LIBROS DE ESTUDIO, DICCIONARIOS, novelas, historias filosofía, compro. San Diego 105. 1.o-A

FARMACOLOGIA DEL DOCTOR Miranda, vendo ocasión. Bandera 552. Oficina 13, de 4 y media a 7 1|2. m-18

GRAMATICA BELLO ANOTADA, Cuervo, compro. Ofertas: Casilla 4691. 18-M

DIVERSOS

DESEO SABER DEL SEÑOR GUILLERMO León, para asuntos que le interesa. Dirigirse: G. E. G., Correo Central. M—20

COLCHONES, REFACCION A DOMICILIO. San Diego 9. 21-M

COLCHONES, REFACCIONES A domicilio. San Diego 9. 27-M

SOLDADURA AL OXIGENO: SOLDANSE toda clase de piezas, máquinas quebradas, especialidad soldadura aluminio; recibo trabajos de torno. —Durret, Avenida Matta 905, frente Chiloé. A—8

MALETERIA Y ARTICULOS PARA sport de la fábrica Lino Tessore. Precios fijos y los más bajos de plaza. Prat 189. M-19

SE ENTRE . TERNO DE MEDIDA sólo con $ 5 semanales. San Diego N.o 1356. 21-M

COMPRO A DOMICILIO ROPAS DE caballeros. Ordenes: Delicias 3650. 5-A

¿DESEA USTED CASARSE? DIRIJASE Casilla 6091, Santiago. Seriedad y discreción. 20 M

ADVIERTO A MI DISTINGUIDA clientela, que Fidel Soto dejó de ser cobrador de mi casa "La San Miguel", Avenida Matta 1298. Rebeca Jacobowitch. 19-M

DESEO SABER DE MI MADRE Vicenta Gorllet v. de Jorquet y de mis hermanos Luis Arnol y Alfredo. Su hija Antonina. Dirigirse: San Francisco 1664. 18-M

VENDESE INSTALACION BARATA para entrega local. Delicias 1559. Tratar: Huérfanos 1917. M-19

LA JOYERIA MELLA, SAN ANTONIO N.o 30, ofrece a precios convenientes un interesante surtido de maletines y carteras para señoras y caballeros. 21-m

VIOLONCELLO SE VENDE: BELLAVISTA 771 (87, nuevo), frente Puente Purísima. 19-M

VENDO UTILES DE CARNICERIA. San Pablo 2214. 19-M

ANA DE LA BALL ACONSEJA usar para bailes y después del veraneo la Leche Flor María, que se vende donde Burgalat y Farmacias. Suavizante incomparable. 18-M

TIPOS USADOS PARA REMIENDOS se necesita comprar algunas colecciones. San Felipe.—P. Manuel L. de Guevara. M-18.

TIPO USADO COMPRA LA "IMPRENTA La Ilustración". Moneda 873. 18-M

MANIQUIES ORTEGA DE TODAS clases y estilos. Fábrica: Rosas 1869. 25-M

SEÑORITAS ONDULACION MARCEL a domicilio, $ 2.50. Dirigirse: C. D. Correo N.o 5. 20-M

FRANCISCO DONOSO, NECESITA al gásfiter Luis Castro, le conviene. 19-M

ARRUGAS, QUITA LECHE MARAVILLOSA. Instituto Belleza Doctora Elva de Tagle. San Antonio 265. 18-M

CASILLA CORREO CENTRAL, arriéndase mitad. Mallinckrodt 7, Bellavista. 18-M.

VARILLAS PARA DESTAPAR ALCANTARILLADOS, compro. Santo Domingo 2127. 19-M.

RUEGO NO PAGAR CUENTA QUE vaya con mi firma: Teresa Talavera de M. Dado este aviso perderá su dinero. 19-M

TARJETAS VISITA, IMPRESION insuperable, confecciona Imprenta Alemana, calle La Bolsa 41. (Galería Agustinas). 18-M

NEW LONDON HOUSE. AHUMADA 46. Sorteados 17 Marzo: Club 16 el 164; club 17 el 80. Club 18 en formación. Cuota semanal $ 5, con derecho $ 220. Ruégase a los socios presenciar los sorteos los Viernes a las 2 1|2. Notaría Melo Egaña. 18-M

PIDASE EN ALMACENES JABON vetado, lavar, marcado "El Delirio". 27-M

SE HACEN TRAJES DE SEÑORA y todas costuras, batas, desde $ 30. Molina 34. 18-M

SASTRE. RECIBO HECHURAS. SE viran sobretodos. Chacabuco 21. 18-M

HOTELES Y PENSIONES

CENTRALISIMO ARRIENDO PIEZAS con pensión, sin muebles, a matrimonio o jóvenes; buena comida, luz eléctrica, baño, amplia galería. Casa seria. Arturo Prat 226. M—23

ARRIENDANSE PIEZAS CON PENSION y se da pensión de mesa en casa de familia honorable. Recoleta número 409. M—20

NATANIEL 135 — CASA DE UN piso, bien confortable, tiene disponibles piezas para pensionistas. 18-m

PIEZA BALCON CALLE, CON PENSION, casa familia, ofrécese a caballero. Prat 248. M-19

ARRIENDANSE PIEZAS, PENSION. Serrano 209. 18-M

PENSION (120) PARA ESTUDIANTE. Puente 731. 18-M

SE ARRIENDA PIEZA CON PENSION. Prat 66. 18-M

ARRIENDASE PIEZAS CON BALCONES, espaciosas con o sin muebles, con pensión solamente a personas de respeto. Nataniel 266. M-18

PENSION HONORABLE, CUADRA y media Alameda, cerro, Marcoleta 468. 18-M

ARRIENDO PIEZAS PENSION; precios módicos. San Diego 262. M—18

PENSION, PIEZAS AMOBLADAS 90. Teatinos 863. 18-M

CENTRALISIMO, PIEZAS, PENSION. Serrano 244. M-19

CATEDRAL 2481. FAMILIA OFRECE piezas balcones, pensión. M-19

CON PENSION ARRIENDO PIEZA calle. Unico pensionista. Santo Domingo 2406. M-18

PENSION, PIEZAS AMOBLADAS. Catedral 1557. 19-M

ESPLENDIDAS PIEZAS CON pensión, sin muebles, casa en bajos, baño, luz eléctrica, arriendo. Gálvez 216. M-20.

PIEZAS AMOBLADAS CON PENSION, arriendoen Maestranza 156, casa de familia. M-20.

PENSION PIEZAS: CONFORT. Santa Rosa. Tratar: Delicias 878. 18-m

RECIBO PENSIONISTAS. HORNILLAS N.o 40. 18-m

EN CASA DE FAMILIA ARRIENDO pieza con pensión a persona sola. Alameda 1759. 18-m

ESTADO 75, CASA HONORABLE ofrece regios dormitorios, excelente comida. Baños. Teléfono 8705. Confort. 20-M

FAMILIA OFRECE PIEZAS BALCONES, pensión. Compañía 2519. 19-M

CABALLERO NECESITA UNICAMENTE pensión de mesa en casa de familia honorable, muy central. Correo Central H. W. V. 18-M.

PENSION SE DA CON O SIN PIEZA en San Isidro N.o 628. M-18

CASA DE FAMILIA DA PENSION de mesa 80 mensual. Doy a domicilio. Comidas de familia. Santo Domingo 1150. M-18

CASI ESTACION CENTRAL FAMILIA respeto acepta dos jóvenes con pieza, pensión, bien atendidos, módico precio. Avenida Ecuador 3429. 20-M

ARRIENDO PIEZA PENSION MATRIMONIO o jóvenes. Cueto 336. 18-m

FAMILIA ARRIENDA PIEZA, pensión, matrimonio, estudiantes. Brasil 545. M-19

NECESITO PENSION CASA FAMILIA honorable, cerca Instituto Agronómico. Dirigirse: Casilla 99, San Fernando. M-19

DORMITORIO AMOBLADO, PIEZAS, con pensión, ofrece casa honorable. Santo Domingo 1219. 18-M

ARRIENDASE DEPARTAMENTO 3 piezas, con o sin pensión. Lira 693. 18-M.

FAMILIA ARRIENDA PIEZAS con pensión. Serrano 67. 19-M.

ARRIENDANSE PIEZAS CON Pensión. Brasil 62. 19-M

PENSION MADRILEÑA, MESES, días, viajeros. Rosas 1022. 20-M

NATANIEL 274 ARRIENDASE pieza balcón calle, con pensión. 19-M.

PIEZAS CON SIN MUEBLES, PENSION familia, arriéndase. Santa Rosa 229. 20-M

SEÑORA PROFESIONAL, OFRECE en pleno centro pensión, dos señoritas estudiantes.— H. P., Casilla 2602. 19-M

ARRIENDASE PIEZA CON PENSION. Prat 522. 21-M

JOVEN EXTRANJERO DESEA pieza amoblada, pensión, cerca Plaza Armas, precio moderado. L. A. A., Correo Central. 19-M.

ARRIENDO2 PIEZAS PENSION, una balcón, calle, precio módico, buena comida, bien servida. Alameda 2450. 19-M

ARRIENDO PIEZA A LA CALLE con o sin pensión. Moneda 815. 20-M

SEÑORA HONORABLE EXTRANJERA ofrece piezas balcón con pensión a señoritas. Situada tres cuadras Pedagógico. Grajales 2340. 19-M

CASA RESPETABLE ARRIENDA linda pieza calle, buena pensión matrimonio o dos jóvenes. San Martín 655. 19-M

ESPLENDIDA PIEZA CON PENSION para matrimonio o caballero.— Chacabuco 569. 22-M

PENSION TORINO, PIEZAS PARA pasajeros. Comodidades para familia. Comida italiana y chilena, un paso Estación Central. Chacabuco 14. 22-M

UNA CUADRA PLAZA ARMAS, ESPLENDIDAS piezas amobladas, también pensión mesa. Santo Domingo 1030. 27-M

EN CASA SIN NIÑOS ARRIENDANSE piezas, con o sin pensión. García Reyes 80-A. 19-M

ARRIENDO PIEZA PENSION MATRIMONIO o caballero. Cueto 336. 19-M

COMODAS PIEZAS, DOS BALCONES calle, buena pensión. García Reyes 80. 18-M

"PENSION PIEZA": SEÑORAS, HIJA, ofrecemos, familia respetable propietaria. Lira 279. 18-M

GRAN HOTEL BUENOS AIRES, Delicias 2921, piezas para pasajeros, desde 3 pesos diarios. Permanentemente abierto. 18-M

INSTRUCCION

"INSTITUTO SAN MARTIN", SAN Martín 64. Teléfono inglés 213. Kindergarten, preparatorias, humanidades. Facilidades para alumnos de provincia. Internos, medio-pupilos, externos. Los profesores son del Estado, conocidos por su competencia y seriedad. Profesorado, señores: Ernesto Melo Aguirre, Agustín Rivera, Juan Rojas Segovia, M. Fuentes, J. Cuadra Gormaz, F. Herrera, R. Barría Oyarzún, etc. Exámenes válidos en el establecimiento. Preparatorias organizadas en igual forma que cursos humanidades. Se presta atención especial al kindergarten, que está a cargo de profesoras kindergarterinas. El colegio funciona en uno de los más extensos locales del centro. Clases principiaron 15 de Marzo. Matrícula abierta. 27-M

ACADEMIA YOST, ENSEÑANZA escritura máquina. Matrícula permanente. Santa Rosa 356. M-17

INSTITUTO PINOCHET LE-BRUN, Huérfanos 1657. Kindergarten, Preparatorias, Humanidades. Matrícula abierta. Pídanse prospectos. 19-m

TAQUIGRAFIA MARTI, CONTABILIDAD, Dactilografía. Clases individuales y colectivas. Gay 1950 29-m

LICEO MUSICAL "SANTA CECILIA". Arturo Prat 253. Internado para señoritas de provincias, humanidades gratis para las internas. Se enseña. teoría, armonía, composición, piano, canto, violín, instrumentos de cuerda, danzas, declamación, idiomas; clases nocturnas, sólo para jóvenes. Exámenes válidos. Pida prospectos. A-3

FRANCAIS. BONNE EDUCATION, désire entrer famille, comme professeur échange logement. Clasificador A-67 Central. 26-M

COLEGIO EUROPEO PARA SEÑORITAS.— Fundado en 1901. Delicias 2266. Teléfono inglés 1388. Humanidades completas, exámnees válidos. En sección infantil y preparatorias recíbense niñitos. Francés e inglés obligatorios. Internas, medio pupilas, externas. Música con exámenes válidos. Piano, canto, violín, italiano, historia de la música, teoría, armonía. Profesorado del Conservatorio Nacional. Recíbense internas señoritas que quieran seguir música, adornos e idiomas. Pídase prospectos. A-14

FRANCES Mme. PLISSON, LECCIONES prácticas, conversación. Humanidades. Santo Domingo 687, altos. 18-m

ESCUELA PRACTICA CHAUFFEURS-MECÁNICOS. Cursos rápidos, enseñanza por sus dueños, varias marcas. Vicuña Mackenna 386. Antes: Moneda 1020. M-19

THREE CHILIAN MEN WANT board only with English family. Specially wish English conversation. —Address H. M., Weir, Scott y Co. M—18

LICEO AMERICANO PARA NIÑAS, Santa Rosa 446. El más antiguo y acreditado de los Liceos. Curso completo de humanidades, preparatorias, kindergarten. Internado, medio-pupilaje, externado. Matrícula abierta; clases funcionan desde el 14. Pídase prospecto: Casilla 2749. — Laura Vargas R., Directora. M-31

INSTITUTO MODERNO, COCHRANE 166. Internos, externos. Kindergarten, preparatorias, humanidades.— Luis Gajardo Infante, profesor de Estado. M-19

ACADEMIA "PITMAN", PREPARA taquígrafos y mecanógrafos, especiales para comercio, estudio completo, precios módicos. Matrícula abierta, clases individuales y colectivas, ambos sexos, separados. Maule 1075. 19-M

HUMANIDADES, 1.o A 6.o AÑOS, individualmente, preparamos exámenes; numerosos certificados aprobación universitaria. Instituto Mercantil. Estado 239. Teléfono Inglés 273. 18-M

INSTITUTRIZ PARA EL CAMPO que sepa algo Inglés y piano preparar niños (humanidades. Se paga buen sueldo. Agustinas 1652. 21-M.

CURSO NOCTURNO TRIMESTRAL de Comercio, en el Instituto Superior del ramo: aritmética práctica, contabilidad de comercio y redacción mercantil. Honorario módico, con facilidades de pago. Conviene a profesionales y empleados. Matrícula abierta. Amunátegui 126, esquina Moneda, de 9-11, 2-4 y 9-10 noche. Pida prospecto: Casilla 7515. 19-M

INSTITUTO MERCANTIL, ENSEÑANZA Comercial y de Humanidades. Fundado 1904. El primero en Chile en su género, según estadística oficial. Contabilidad Comercial (Industrial, Bancaria, Agrícola, Salitrera, Ferroviaria, Fiscal, Oro y Billetes, de Sociedades Mutuas, Colectivas, Comanditarias, Anónimas o Participación); Aritmética Comercial, Castellano, Redacción Mercantil, Francés, Inglés, (Alemán, Italiano, Latín o Griego): Taquigrafía, Escritura Máquina, Legislación (Civil, Comercial, Aduanera, Consular), Caligrafía, Geografía, Moral; enséñase por $ 0 y 35 mensuales, según curso todos los ramos. Estado 239. Pensionado (ayúdase con clases individuales). Prospectos. 18-M.

INGLES: PROFESOR LONDINENSE con espléndidas referencias enseña el idioma en tres meses. Preparación rápida viajes. Pronunciación perfecta. Miraflores 138, bajos. 31-M

ESCUELA SUPERIOR DE MUSICA, Declamación, Dibujo, Pintura. Delicias 340. Clases funcionando. Honorarios módicos, pago mes anticipado. Enseñanza artística, moderna. Programas Conservatorio, exámenes, premios. 9 1|2 a 11 1|2, 2 a 6. 18-M

ESCUELA CHILE TELEGRAFIA señoritas y jóvenes. Profesores Estado. Bulnes 278. 19-M

PROFESORA DE PIANO Y PREPARATORIA enseña rápidamente. Especialidad para ciegos. Moneda 1375. 19-M.

PROFESORA PIANO TEORIA DEL Conservatorio da clases particulares $ 15 mensuales, dos alumnas 25 pesos. Castro 527. 18-M

OCUPACIONES (Necesitan)

JOVEN SIN PRETENCIONES ofrécese para cualquiera ocupación decente, saliente del servicio Militar dirigirse a L. Alegría. Río Janeiro 453. 22-M

JOVEN DIEZ Y SIETE AÑOS, DESEA aprender oficio o tener ocupación en fábrica o casa comercial. Dirigirse: Toesca 2742. 18-m

ESTUDIANTE TERCER AÑO FARMACIA con dos años práctica ofrécese como ayudante receptor. Dirigirse a Recoleta 415. 19-M

PIANISTA MUY COMPETENTE ofrécese bailes, sociedades. Arturo Prat 110. 19-m

SOLICITO AGENCIA GENERAL para Santiago de Compañía de Seguros contra incendio de Valparaíso. Ofrezco cartera mínima de 24 mil pesos anuales en primas. Correo Central. Casilla 3270. 18-M

MATRIMONIO SE OFRECE CUIDAR o mayordomo de cualquier establecimiento. Buenas referencias.— L. C., Correo 7. 18-M

FARMACEUTICO CON PRACTICA ofrece sus servicios en Santiago o provincias. A. B. B. Casilla 308. — Santiago. M-20

A ESTADOS UNIDOS O EUROPA ofrécese señorita con muy buenos informes, para acompañar familia. San Diego 57. M-18

JOVEN SOBRIO, HONORABLE, con muy buenos certificados que lo acreditan ofrece sin pretensiones sus servicios. Dirigirse C. M. C. Casilla 81-D. M-19

JOVEN EXTRANJERO, OFICINISTA, rápido en Underwood, ofrece sus servicios. C. Q., Casilla 81 D. 18-M.

JOVEN QUE DISPONE DE 6 P. M. a 12 P. M., se ofrece cualquier empleo. Dirigirse a M. González. San Francisco, casa 10. 18-M

SERVIDUMBRES RECOMENDADAS encontrará usted dirigiéndose a "La Rápida", antigua, acreditada oficina: Gálvez 106. 19-M

MODISTA, PARA CASA PARTICULAR, bastante práctica, trajes sastre y elegante, ofrécese. L. Peyrin, Avenida España 264. 19-M

SEÑORITA HONORABLE MUY recomendada ofrécese para dueña de casa y enseñar niños. Eleuterio Ramírez 1331. A. C. 19-m

OCUPACIONES (Ofrecen)

ENCUADERNADOR QUE SEPA EL rayado a pluma encontrará trabajo permanente. Vásquez 183. 19-M

BUENOS CARPINTEROS, NECESITO. Hospital San Vicente. 19-M

JOVEN O SEÑORITA QUE SEPA traducir el alemán, necesita Capitán Lorca. Escuela Militar. 18-M

CALDERERO Y GASFITER-HOJALATERO, competentes, se necesitan para minas de Naltagua. Se paga buen sueldo, ración y casa. Dirigirse: calle Bandera 148. 16-18-20-M

MOZO QUE SEPA SERVIR BIEN y con buenas recomendaciones se necesita. Tratar: Brasil 657. 18-m

NECESITO CAJERO CARROCERO. San Ignacio 1854. 18-M

25 ZAPATEROS PARA ESTAQUILLADO, necesito. Arturo Prat 1392. 21-M

NECESITO BUENOS TORNEROS limadores y armadores, bronceros, Tocornal 621. 18-m

OFICIALES BARNIZADORES NECESITO. Chacabuco 23, de 7 a 8 A. M. 18-M

CALDERERO EN FIERRO, NECESITASE: Campo Marte 43. 18-M

PELUQUERIA LA CENTRAL, ALAMEDA 54, necesito peluquero. Con herramientas. 18-M

NECESITA CORTADOR LA CARNICERIA Nataniel 213. M-18.

NECESITASE MARQUERO. — VIDRIERIA Pinstein Hnos. Compañía 2015. 18-M.

NECESITO - JOYEROS, PULIDORES y aprendices de joyería. Sargento Aldea 1056. 19-M

MAESTRO MARROQUINERO NECESITO, buen sueldo. Agustinas 2366. 18-m

PERSONA ENTENDIDA EN VENDIMIA, fabricación vino, necesítase. Campo Marte 43. 18-M.

SE NECESITA BARNIZADORES. Talleres San Vicente, Conferencia 615. Narváez. 18-M.

NECESITO TONELERO CON URGENCIA. Victoria 1154. 18-M

PELUQUERO CON HERRAMIENTAS necesito; doy garantía. Victoria 580. 18-M

PELUQUERO NECESITO. SAN PABLO 1820. M-18

NIÑO 14 A 15 AÑOS, PARA EL aseo casa de matrimonio, necesito; 10 a 4. Ahumada 56. 18-M

PELUQUERO NECESITO, DOY garantías. Brasil 704. M-18

PELUQUERO COMPETENTE, DE firme, necesito. Salas 182. 18-M.

MUCHACHO ENTIENDA ALGO EN carpintería, necesito. Lira 983. 18-M.

MECANICOS NECESITA GARAGE César Copetta. Ejército 755. 19-M

MUEBLISTAS COMPETENTES NECESITO. Mapocho 3872-74. 20-M

JOVENES ACTIVOS PARA CORRETAJE mercaderías varias, necesítanse. Compañía 1065. Oficina 5.

SE NECESITAN GOTICOS Y MUEBLISTAS. Curicó 234. M-19

NIÑO PARA MANDADOS NECESITO. Huérfanos 1508. M-18

MOLINERO SE NECESITA CON buenos informes. Huérfanos 2651. M-20

SE NECESITA UN JOVEN PARA el aseo de cocina. Huérfanos 874. M-18

MUCHACHO 16 A 18 AÑOS PARA servicio restaurant con recomendación. Calle Molina 698. M-20

NECESITO NIÑO CON RECOMENDACION. Bandera 620. Oficina 14. 18-M

HOTEL: NECESITASE CAMARERO de pieza, que hable inglés; presentarse de 10 a 12 con recomendaciones. Huérfanos 976. 18-M

SE NECESITA JOVEN QUE ENTIENDA algo en carnicería. Independencia 870. 19-M

OPERARIO PARA CAJAS DE cartón necesito. Ahumada 364. 19-M.

NECESITO MUEBLISTAS. MONEDA 1426. 19-M

TORNERO EN MADERA, PRECISO. Fábrica maniquíes. Rosas 1869. 19-M

PELUQUERO NECESITASE, DOY buenas garantías. San Pablo 1675. 18-M.

CORTADOR DE CUELLOS NECESITA la Fábrica de Camisas Sportsman. Carmen 667. 19-M.

NECESITO MUCHACHO CARRETELERO, sepa repartir leche y niño doce años, vivan cerquita. Rosas 2282. 18-M

COLOCADORES DE TEJA PLANA, necesito. Morgue. 19-M

AGENTES ACTIVOS CON $ 50 fianza ganarán $ 10 a 60 pesos diarios. Ahumada 46. 18-M

NECESITO PELUQUERO, FRANKLIN N.o 1146. Doy comida. 18-M

NECESITO CARPINTERO, SEVILLA 1476. 20-M

NECESITO ENGRAMPADOR, ESCOBILLONES gullineja. Agustinas 1778. 20-M

NIÑO PAR ALOS MANDADOS SE necesita. Ahumada 339, esquina pasaje Matte. 20-M

MAESTRO PARA CORTAR EN sierra - huincha y tornero, necesito. Aldunate 449 (portón). 18-M

NIÑO PARA MOSTRADOR, DE 14 a 17 años, español necesito. Castro 432.

MUEBLISTAS Y CARPINTEROS de bancos, necesito. Bilbao 502. 21-M

MESONERO NECESITO O AFICIONADO. Eyzaguirre 1049. 18-M

NIÑO NECESITO, ALAMEDA 2326, cerca República. 18-M

EMPLEADO ABARROTES NECESITASE, buenos certificados. Santa Rosa 488. 18-M

NECESITO SOLDADOR AUTOGENO. San Pablo 1284. 19-M

MUCHACHO 15 AÑOS PARA EL servicio de casa, necesito. Catedral 2439. 20-M

NECESITO PELUQUERO. SAN PABLO 2175. 18-M

COCINERO COMPETENTE PARA colegio, necesito. Muy buen sueldo. Rosas 1178. 19-M

MOZO DE COMEDOR Y AYUDANTE de cocina, hombres formales recomendados, necesito, puertas adentro. Buenos sueldos. Rosas 1178. 19-M

CORTADORES DE CUERO NECESITAMOS. San Diego 669. 18-M

NIÑO DE 14 A 16 AÑOS, NECESITA la Fábrica de Calzado. Aldunate N.o 1176. 18-M

50 PINTORES SE NECESITAN.— Teatro Esmeralda. San Diego al llegar a Matta. 19-M

NECESITO PELUQUERO, DOY HERRAMIENTAS. San Francisco 1051. 18-M

HOJALATERO PARA EL LUNES necesito. Trabajo permanente, bien pagado. San Diego 2767. 18-M

NECESITO PIANISTA. EYZAGUIRRE 1145, entre San Diego y Gálvez. 19-M.

NECESITO PELUQUERO. — SAN Diego 1348. 18-M.

TAPICERO CARROCERO NECESITO. Arauco 1030. 18-M.

PELUQUERO NECESITO DE FIRME. Pago $ 55. San Diego 1895. M-18

NECESITO MOZO, SIRVIENTA DE mano, niña que haga clases de arpa. Nataniel 1059. M-19

JOVEN PARA ASEO DE ESTABLO necesito. San Francisco 990. M-19

PELUQUERO NECESITO. SAN Diego 1137. M-18

NECESITO VACIADOR COMPETENTE. Fábrica de tacos Lord Cochrane 1071. M-18

PRECISO MUCHACHO. DELICIAS 2895. 18-M

NECESITO TAPICERO COMPETENTE que sepa trabajar en huincha. Barraca La Serena: Diez de Julio 932. 18-M

NECESITO HERRERO Y RUEDERO urgente. Ramírez 412. 18-M

NECESITAMOS DOS SEÑORITAS activas para trabajos sencillos de oficina. No se requiere saber escribir a máquina. Presentarse únicamente hoy Sábado de 5 a 6 P. M., en "La Poderosa". 18-M

PROFESORAS, PROFESORES, SEÑORITAS deseen emplearse, pasen altos Baños Santo Domingo. 18-M.

NECESITO COCINERA, SIN NIÑOS, con recomendaciones, para dos personas. Rosas 2177; cerca Maturana. 21m

NECESITO NIÑA QUE SEPA COCINAR. Nataniel 310. 18-M

SE NECESITA UNA BUENA COCINERA. Inútil presentarse sin buenas recomendaciones. Sueldo: 50 pesos. De 1 a 4. República 68. 18-M

FAMILIA EXTRANJERA (2 PERSONAS) necesita niña, puertas afuera, para todo servicio. Preséntarse desde 6 1|2 P. M., Las Heras 1340. 19-M

AMA BUENA LECHE NECESITO Ricardo Santa Cruz 537. Casita 6. 18-m

NIÑA PARA EL SERVICIO, NECESITO. Sotomayor 555. M-18

NECESITO AMA DE LECHE. 5 DE Abril 4062. 18-M

SIRVIENTE DE MANO, COMEDOR y piezas, necesítase. Tratar: Estado 262. 18-M

NECESITO PIANISTA Y COUPLETISTA. Avenida Manuel Montt N.o 905, Providencia. 18-M

LAVANDERIA ZIG - ZAG, NECESITA planchadora de ropa y almidonadora. Rosas 1698. 19-M

SE NECESITA UNA COCINERA.— San Pablo 1227. 18-M.

NECESITASE EMPLEADAS, 5 NIÑOS. Mercado Central, cocina 47. 18m

NECESITO COSTURERA ENTENDIDA en ropa sastre, para señora. Catedral 2925. M-19

NECESITO BUENA COCINERA. Pérez Valenzuela 301. Providencia. M-18

SIRVIENTA DE MANO, FORMAL, sin niños. Echaurren 61. M-20

EMPLEADA DE COMEDOR, CON recomendación necesito. Alameda 1340. Tratar: de 1 a 3. 18-M

NECESITO COCINERA. TRATAR: de 2 a 4. Nueva York 73. 19-M.

AYUDANTA SASTRE NECESITO. Recoleta 995. 19-M.

EMPLEADAS PARA NIÑITAS NECESITO. Victorino Lastarria 158. 19-M.

EMPLEADA PARA EL SERVICIO de familia extranjera, tres personas, necesito. Exijo informes. Buen sueldo. Ahumada 364. 19-M.

NIÑAS PARA ARREGLAR CALZADO fino de señora, que sean competentes, se necesitan. Delicias 103. 19-M

NECESITO EMPLEADA PARA quehaceres de casa. Loreto 356. 18-M.

COSTURERAS PROFESIONALES Y aprendizas necesita la Fábrica de Camisas Sportsman. Carmen 667. 19-M.

NIÑA AYUDAR QUEHACERES MATRIMONIO solo. Recomendada y puertas adentro con cama, necesita. San Ignacio 756. 19-M

NIÑA PARA COMEDOR Y PIEZAS. Alonso Ovalle 1646. 18-M

NECESITO UNA EMPLEADA PARA comedor, otra para piezas. Rosas 2618.

NECESITO TEJEDORA A MAQUINA, competente. 21 de Mayo 662. 19-M

SE NECESITA EMPLEADA PARA todo servicio con buenas recomendaciones, casa extranjera. Claras 661. 20-M.

SIRVIENTA JOVEN RECOMENDADA, necesito. Brasil 9. 19-M.

NECESITO EMPLEADA PIEZAS Y de comedor para campo, buen sueldo. Tratar: Delicias 2690. 18-M

NIÑAS PARA SERVICIO CASA PARTICULAR, necesito. San Francisco N.o 281. 10-M

NIÑA PARA COMEDOR CON RECOMENDACIONES, necesítase, buen sueldo. Teatinos 564. 20-M

NECESITO URGENTE: COCINERA, niño para el servicio y empleada. Hotel La Unión, Eyzaguirre 1145, entre San Diego y Gálvez. 18-M

SE NECESITAN APARADORAS. — Delicias 2701. 20-N

NECESITO UNA SEÑORA PARA piano Restaurant La Viña. Delicias 3408. 20-M

NIÑA PARA CUIDAR NIÑOS CON buena recomendación. Restaurant. Merced 36. 19-M

SIRVIENTA DE LA MANO NECEsito. Alameda 2336, cerca República. 18-M

NECESITO NIÑA DE MANO. CHAcabuco N.o 14. 18-M

NECESITO COCINERA, BUEN sueldo. Castro 359. 19-M

SIRVIENTA JOVEN CON BUENAS recomendaciones, necesito. — Pago buen sueldo. Andrés Bello 579. 19-M

EMPLEADA PARA PIEZAS SE NEcesita. Matrimonio extranjero solo. Calle Manuel Montt 2260. 19-M

NIÑERA NECESITO. CATEDRAL 2439. 20-M

NECESITO NIÑA PARA LAVAR, puertas adentro. Sotomayor 386. 18-M

NECESITO EMPLEADA PARA TOdo servicio. Cochrane 1049. 19-M

APARADORA COMPETENTE EN obra fina de señora, se necesita. Fábrica de Calzado. Aldunate 1176. 18-M

NECESITO NIÑA CUIDAR NIÑO.— Franklin 1028. 19-M

NECESITO BUENAS APARADOras. San Diego 1440. 20-M

NECESITO BUENAS COSTUREras. Prat 1457. 19-M.

NIÑA PARA LA MANO NECESITO con recomendaciones. Chiloé 1786. 19-M.

NECESITO MAESTRA COCINA. puertas adentro. Chacabuco 99. 18-M

EMPLEADA PARA TODO SERVIcio que entienda de cocina, necesito. Compañía 3051. 18-M

NECESITO UNA NIÑA QUE SEPA algo de cocina. General Velásquez N.o 25. 18-M

$ 60 SUELDO NECESITO COCInera competente, recomendada. Avenida Matta 586, frente San Isidro. M-19

LLAVERA AGIL Y DE REGULAR edad con recomendaciones necesito. Muy buen sueldo. Rosas 1178. M-19

NIÑA PARA LOS QUEHACERES que sepa tocar se precisa en el Restaurant Chileno. Puente Lo Ovalle. M-18

EMPLEADA PARA LAS PIEZAS necesito. Delicias 2894. Central Hotel, de 9 a 12. 18-M

TEJEDORAS BUENAS SE NECEsitan. Se paga bien. San Ignacio 88. 20-M

AYUDANTA COCINERA NECESIto, inútil presentarse sin buenos informes. Catedral 2395. 19-m

MAESTRA DE COCINA COMPEtente necesito. Restaurant Bleriot, San Antonio 26. 18-m

$ 40, NIÑA PARA EL SERVICIO dos personas. Lastarria 293. E. 18-M

SE NECESITA MAESTRA COCINA, para Argentina, inútil presentarse sin buenas recomendaciones. Delicias 2348. 18-M

NIÑA PARA LA MANO NECESIto. Rancagua 240. 19-M

NECESITO EMPLEADA JOVEN para la cocina. Gay 2494. 19-M

NIÑA PARA EL SERVICIO, NECEsítase. Tocornal 519. 19-M

EMPLEADA VENTA NECESITO.— Tratar, 11 a 12. Estado 167. 17-M.

NECESITO NIÑA PARA TODO servicio. Serrano 92. 20-M.

NECESITO NIÑERA. DELICIAS 2681. 18-M

KINDERGARTERINA TITULADA necesita Instituto San Martín. M-18

PRECISA NIÑA QUEHACERES casa. Delicias 2895. 18-M.

NECESITANSE: DESCARNADORA, caladora, buenas maquinistas para taller aparado. Fábrica Calzado. Chacabuco 554. M-20

APLANCHADORAS DE TINTOREría competentes, necesitamos bien recomendadas. Trabajo fácil, buen sueldo. Santa Rosa 62. M-18

LAVANDERIA FRANCE NECESIta buena posticera. San Diego 232. 19-M

EMPLEADA PARA COMEDOR con informe necesítase. Compañía 2429. 18-M.

SIRVIENTA JOVEN NECESITASE para todo servicio, pocas personas. Huérfanos 2747. 18-M.

COCINERA NECESITO, DELICIAS 773, oficina 4. 18-M

COCINERA, NIÑA DE MANO Y lavandera puertas adentro, necesítanse. Catedral 2928. M-19

COCINERA QUE NO SEA MAYOR, y empleada joven, para las piezas, que entienda costura, para matrimonio solo, necesita: Catedral 1420. Tratar: de 1 a 3. 18-M

COCINERA NECESITO PARA TRES personas. Buen sueldo. Avenida Pedro de Valdicia 1985. "Villa Julia". 19-M

COCINERA COMPETENTE CON recomendaciones, necesito. Sueldo: 60 pesos. Vicuña Mackenna 562. 19-m

COCINERA SUPLENTE NECESItase. Compañía 2817. 20-M

COCINERA SIN NIÑO, RECOMENdada, necesito; $ 50. Lord Cochrane 130. 21m

COCINERA BUENA, CON RECOMENdaciones, necesito. García Reyes 533. 18-M

COCINERA NECESITO, MONEDA 1693. Tratar: 2 a 5. 19-m

COCINERA PARA POCA FAMILIA necesítase. Libertad 181. M-19

COCINERA RECOMENDADA, SE necesita; buen sueldo. Dieciocho 237. 19-M

COCINERA RECOMENDADA NEcesito. Santo Domingo 3117. M—18

COCINERA PIEZAS COMEDOR, REcomendada, necesito. Rosas 1022. Pensión. 18-M

COCINERA BUENA NECESITO con recomendaciones. Matucana N.o 215. 18-M

COCINERA SIN NIÑOS, RECOmendada, necesito. Catedral 2439. 20-M

COCINERA NECESITO. MOLINA 636. 18-M

COCINERA, NIÑERA, NECESITO. Sotomayor 9. 18-M

MEDICINA

LYSOFORMO PODEROSO DESINfectante contra enfermedades contagiosas, sudor excesivo y transpiración. 3-A

LYSOFORMO CONTRA CATARROS de la garganta, influenza y la grippe. 3-A

LYSOFORMO CONTRA INFECCIOnes de la piel, tumores, furúnculos, inflamaciones, picazón. 3-A

LYSOFORMO LEGITIMO ALEMAN se vende en frascos originales de 100 y 250 gramos en todas las buenas boticas de la República. 3-A

NO MAS GONORREA. MITRINCO, su salvación. Pídalo principales boticas y Farmacia Otero. Merced 387. 18-m

LYSOFORMO SE USA PARA EL cuidado íntimo de la mujer. 3-A

ECZEMA, ULTIMOS CONOCIMIENtos. Cúrase, ya sea purulenta o seca, en Nataniel 119: De 10 a 12 A. M. M-19

POLICLINICA KINESICA DE CElia Majluf. Masaje medicinal. Tratamiento científico. Consultas gratis, 2 a 5. Puente 562. 19-m

NERVIOSOS, NEURASTENICOS, cansancio cerebral, insomnios, impotencia. Gran remedio "Cerebrol".— Daube, Botica. A—13

INYECCIONES INTRAVENOSAS, 1.50; hipodérmicas, 0.50. Policlínica Maestranza 1466. 19-m

ANEMICOS, EPILEPTICOS, NEUrasténicos, paralíticos, reumáticos, aunque sean desauciados, encontrarán su mejoría poniéndose la electricidad médica apropiada para susodichas enfermedades, en Arauco 827, donde será atendido por especialista italiano. 19-M

MASAJE MEDICO ELECTRICO, Francisco Lentti. Estudios en Italia. Especialidad enfermedades articulares, parálisis, reumatismo, neuralgia. Consultas de 2 a 6, Arauco 827. 19-M

SEÑORAS Y SEÑORITAS, ACUDID. Gabinete de Kineciterapia y belleza. Consultas diarias. Chacabuco 97. 18-M

MAQUINARIAS

ACADEMIA YOST, ESPECIALIDAD composturas máquinas escribir. Trabajos garantizados. Santa Rosa 356. M-24

COMPRO ESCOPLEADORA Y TUpí, grande, para fábrica puertas y ventanas. Dirigirse: Mapocho 1645. M—23

MAQUINAS ESCRIBIR, OCASION. Bandera 82. M—25

CAJA REGISTRADORA NATIONAL, ocasión. Bandera 82. M-25

COMPOSTURA Y LIMPIADA MAquinas escribir. Bandera 82. M-25

MAQUINAS CALCULADORAS, OCAsión. Bandera 82. M-25

ESCRITORIOS CORTINA, DESDE $ 290. Bandera 82. M-25

PRENSAS PARA COPIAR DESDE $ 60. Bandera 82. M-25

MAQUINAS ESCRIBIR DESDE 90 pesos. Bandera 82. M-25

MAQUINA UNDERWOOD, OCAsión. Bandera 82. M-25

CAJAS FONDOS, TODO TAMAÑO. Bandera 82. M-25

CORONAS DE VIAJE. BANDERA 82. M—25

MAQUINA DE ESCRIBIR NOISEless, nuevas, garantizadas, precio excepcionalmente bajo, vendemos por facilidades de $ 40. Estado 67. M—19

MAQUINA RECORTADORA DE EScobillas importada y otra hacer grampas. Vendo: Agustinas 1773 19m

SE VENDE UNA MAQUINA SINger de pié, en perfecto estado, baja precio. Ecuador 3437. 18-M

SE VENDE UN MOTOR ELECTRIco 1|4 HP. S. S. L., sin resistencia, $ 225. Taller Radium. Teatinos 738. 18-M

ROMANA COMPRO, BLANCO ENcalada 2765. 19-M

DOS SIERRAS DE HUINCHA Y 2 máquinas cepilladoras usadas, en buen estado, se compran. Ofertas: Casilla 2626. M-18

VENDO MAQUINA VACUUM Cleaner, importada, para barrer alfombras. Bueras 142 casa C. 18-M.

OCASION: MAQUINA FOTOGRAfica al minuto con útiles, véndese. Eyzaguirre 1110. M-16

MAQUINA ESCRIBIR VIAJERAS, alemanas "Erika", nuevas, véndese gran ocasión. Huérfanos 710, llegar Claras. 18-M

MAQUINA ESCRIBIR "OLIVER", véndese ocasión, perfecto estado. Huérfanos 710, llegar Claras.

MAQUINA ESCRIBIR "HAMMOND" véndese ocasión, $ 150, perfecto estado. Huérfanos 710, llegar Claras. 18-M

MAQUINA ESCRIBIR VISIBLE, desde $ 50, ofrece ocasión. Huérfanos 710, llegar Claras. 18-M

MAQUINA SUMAR "STANDARD", véndese gran ocasión. Huérfanos 710, llegar Claras. 18-M

VENDO MAQUINA SINGER DE codo, 29-4. Santa Isabel 61. 18-M.

LINEA PORTATIL DECAUVILLE, completa, con carrito, véndese. — Agustinas 2511. 19-M.

MAQUINA REGISTRADORA COMpro. Datos precio. Casilla 45. 18-M

DESCREMADORAS CHICAS Y grandes realiza. Delicias 948. 18-M

CHANCADORA PARA MINERALES compro, urgente, pago bien. Ofertas: E. P., Casilla 2646. 18-M

MAQUINA SINGER SE VENDE. — Coquimbo 111-A. 18-M

SE VENDE UNA MAQUINA DE sembrar plantas. Fábrica de Calzado Ruiz Hnos y Cía. Calle Valparaíso 1080. M-20

MOTOR ELECTRICO 1|6 H. P. CON resistencia, se vende: Moneda 1702. 19-M

OPORTUNIDADES PARA FAMILIAS

¡¡SEÑORAS DUEÑAS DE CASA!! —En Rosas 1073, teléfono 3959, se hace toda clase de composturas, reparaciones de máquinas de coser. M-18

ENTREGAMOS MAQUINAS SINger, con facilidades pago. Garantías especiales. Recibimos viejas en cambio.— Benemérito. Casilla 2278. M-18

¿DESEA ADQUIRIR MAQUINA Singer? Pida precios, condiciones. Rosas 1073. M-18

¡¡SEÑORA!! LO QUE NECESITE para su máquina de coser lo encontrará en Rosas 1073, entre Puente y Bandera. M-18

B. GARCIA C., AGENTE VENDEdora de Singer, Sewing Machine Co. Oficina: Rosas 1073. Teléfono Inglés 3959. M-18

¡¡OPORTUNIDAD!! ¿DESEARIA cambiar su máquina antigua por una Singer moderna? Pida precios, condiciones: Rosas 1073, entre Puente y Bandera. M-18

CABALLEROS, CAMISAS LINDAS, rica clase, corbatas, cuellos, calcetines y todo lo necesario, precios baratísimos— Fábrica Monjitas 865. Nuestra casa no cierra los Sábados. 19-m

COLEGIALES: DELANTALES, TOdas clases; camisas, calzoncillos, guarda-polvos, enagüitas, calzoncitos, vestidos. Hacemos grandes descuentos. — Fábrica: Monjitas 865. 19-m

SEÑORAS: ¿QUIERE AHORRAR dinero? Haga sus compras en la gran fábrica de ropa blanca. Monjitas 865. 19-m

AJUARES BAUTIZO DESDE $ 11, lindos modelos, buena calidad, precios nunca vistos por Ud. Monjitas 865. 19-m

SALDO CORBATAS 1.40, CUELLOS 1.30, camisas con cuellos, $ 11; visítenos, será nuestro cliente. Monjitas 865. Nuestra casa no cierra los Sábados. 19-m

PROPUESTAS

DIRECCION DE OBRAS PUBLICAS. —Se piden propuestas públicas para la provisión de los materiales necesarios para el mejoramiento del servicio de agua potable y para la construcción del alcantarillado del puerto de Coquimbo. Las propuestas se abrirán el 27 de Marzo, a las 3 P. M., en la Inspección General de Hidráulica, en donde los interesados pueden consultar las bases de licitación y demás antecedentes. — Santiago, 10 de Marzo de 1922. — El Secretario General. M-25

PRESTAMOS DE DINERO

AGENCIEROS: NECESITO SOCIO con $ 50,000, competente en el ramo, negocio garantido por estar instalado en el mejor barrio y local de Santiago. Castro 470, de 9 a 11. 18-M.

$ 25,000, HASTA $ 250,000, HAY listos para primeras o segundas hipotecas. A. B. V. Casilla 239.

¡¡DINERO!! FACILITO POR AUtomóviles, muebles, mercaderías. — También comerciantes. Lira 693. 18-M.

SOCIO CON 2,000 PESOS, NECESIto darle impulso gran carnicería, chanchería. Casilla 4706. 18-M

$ 15,000 TENGO PRIMERAS HIpotecas, prefiero negocios chicos. Emilio Purelez. Correo 8. 20-M

DINERO SIN COMISIONISTAS, FAcilito por pequeñas cantidades y por muebles. Dirigirse: Casilla 3831. 20-M

MUEBLES

COMPRAMOS MENAJES DE CASA, atendemos a domicilio, "La Magallanes", Avenida Matta 1004, Teléfono Inglés 147 (Matadero). M—18

COMPRO TODA CLASE DE MUEbles y catres. Recoleta 530. 18-m

COMPRO BOLETOS DE CATRES, Recoleta 530. 18-m

COMODA Y ESTANTES DE CAOBA, vitrina dorada, cuadros, etc., a precios de costo. Bandera 20. 18-M

BILLAR O BILLA PARA CASA particular, compro una en buen estado. Dirigirse por carta: Casilla 2324. M-18

SI DESEA VENDER SU VICTROla se la compro al contado en el mismo precio que le costó. Escríbame. Casilla A-49. 20-M

VENDO COCINA ECONOMICA, caldero de cobre y batería en perfecto estado, de ocasión. Santa Isabel 099 (Oriente). 19-M

PIANO ALEMAN VENDESE MIL pesos. Canta Rosa 157. 181M

CAJA DE FONDOS GRANDE VENdese $ 200. Santa Rosa 157. 18-M

REALIZO UNA PARTIDA DE DIScos Víctor y una victrola. Carreras 415. 20-M

ROPERO OCASION REGALO $ 155. Rosas 2836. M-18

MESA ESCRITORIO Y ESTANTE para libros poco usados necesito. E. C. Casilla 535. M-19

VENDO BONITO PIANO. SAN Francisco 273. M-19

PIANO DE ESTUDIO $ 280. VERLO en Purísima 154. M-19

ROPERO CON ESPEJO, PEINADOR, velador, estante libro, vendo. Riquelme 630. 19-M

VENDO ALFOMBRADO 8X5, buen estado. Nataniel 274. 18-M.

VENDO RICO PIANO DE CONCIERto, maquinaria bronce, $ 1,500; amoblado salón, $ 200; espejo grande, $ 70; alfombra centro, $ 60; amoblado cuero, $ 160; ropero espejo, $ 100; peinadores, juego comedor, $ 280; baño fierro esmaltado, $ 340; otro zinc, $ 40; alfombra escala; cocina carbón. Infinidad ricos muebles. Santo Domingo 2222. 18-M

COMPRO PIANO MAQUINARIA bronce, otro estudio, amoblado salón, alfombras, cortinajes. Pago muy buenos precios. No venda sin consultar mi oferta. Casilla 3056. 18-M

VENDO RICO ELEGANTE PIANO alemán, flamante, $ 1,650. San Pablo 1388. 18-M

AMOBLADO TALLADO SEDA, 180; yuto, 140; felpa, 200; inglés cuero, 150; alfombrado central grande, 80; mesa correderas, 120; otra, 40; 6 sillas altas, 60; tres sillones "Berguer", 60; diván cuero, 80; escritorio ministro inglés, 140; ropero, 60; cómodas mármol, 70; peinador, 60; veladores, 15; 20 metros linoleum, 30, vendo. Morandé 820. 18-M.

FLAMANTE PIANO HERZ VENDO de ocasión. Santa Rosa 1039. 18-M.

PIANOS COMPRO CUALQUIER estado, indicar marca. Casilla 4041. 18-M

PIANO ELECTRICO PERFECTO estado, vendo. (Restaurant). Merced 86. 20-M

VENDENSE MUEBLES SALON, EScritorio, muebles hall, cuadros, prensa para ropa, mesa ministro, pieles para señora bicicleta para señoritas; tennis raquet; patines salón; refrigerador americano, lava-platos, cortinas, columnas; floreros; cuadros, material construcción, servicio lavatorio y lava platos, ausentarse propietario. Barrio Bellavista, calle Constitución 80. 18-M

VEDO AMOBLADOS DORMITORIOS comedor, salón, aparador, cómoda, veladores. Santa Rosa 370. 18-M

PIANO ALEMAN, MUEBLES SAlón, tina año y calentador, escritorio y otros muebles véndense, calle Viña del Mar 15 (Vicuña Mackenna). 18-m

OCASION: VENDO BUEN PIANO estudio. Santa Rosa 1456. 18-M.

VENDO CATRES, COLCHONES, comedor, escritorio, guardarropa. — Huemul 1172. 18-M.

BONITO PIANO MENDELSHON, vendo flamante, 650. Morandé 820. 18-M

MUEBLES TAPIZADOS, VIEJOS, vendo baratos. San Isidro 998. M-18

VICTROLAS VENDE PAGADERA mensual, indique domicilio.—D. D. Casilla 3862. 18-M

SE VENDE RICO GRAMOFONO Columbia con piezas en buen estado y una marquesa. Libertad N.o 54, casita 10. 18-M

MATERIALES DE CONSTRUCCION

PLANCHAS LISAS y ACANALADAS para techo. Vendo sin competencia. San Diego 1261. 18-M

BALDOSAS Y MOSAICOS, LINDOS dibujos vendemos varios saldos de ocasión. Libertad 23. 18-M

ADOQUINES NUEVOS VENDO. — Avenida La Paz 6. 18-M.

ADOBES VENDO CIEN PESOS EL mil. Av. Matta 375. M-19

MADERAS PARA GALPON, REJIlla gallinero, banco carpintero y otros, vendo. Condell 1808, cerca Irrázaval. 18-M

TEJAS USADAS POR CIENTOS, miles, vendo, puestas domicilio. Matucana 961. 19-M

ZINC DE 7 Y 9 PIES VENDO 110 planchas, tres excusados completos averiados. Gálvez 1505. 18-M.

OBJETOS PERDIDOS

HABIENDOSE ESTRAVIADO EL Vale a la Vista N.o 26558, de doña Ernestina Plaza de Fuenzalida, queda nula y sin ningún valor por haberse dado el aviso correspondiente a la Administración de la Caja de Ahorros de Santiago. M-20

UN PAQUETE EXTRAVIADO EL 15 del presente, a las 22 horas, tren de Rancagua, 2.a clase. Su contenido, 24 piezas bordadas. Se dará buena gratificación al que lo entregue. Avenida Pedro de Valdivia 620. 18-M

SE RUEGA A LA PERSONA QUE haya encontrado reloj pulsera de oro marca Exelsior, en calle Puente o en carro Catedral, devolverlo a Santo Domingo 2238, donde se le dará buena gratificación. 18-M

HABIENDOSE PERDIDO LIBREta con facturas Viña Loma Blanca, se gratificará a la persona que la devuelva. — A. Prat 987. 19-m

JUDICIALES

QUIEBRA MANUEL RAMOS.—POR auto de fecha 16 de Febrero próximo pasado, del señor juez del tercer Juzgado Civil, se ha declarado en quiebra al comerciante de esta plaza, don Manuel Ramos, Delicias 2675. Se ha designado para que tenga lugar la primera junta de acreedores el 21 de Abril próximo, a las 3 P. M. —El Síndico. M-23

INVENTARIO. — EL CORRESPONdiente a la sucesión de don Vicente Martínez se practicará el 24 del corriente, a las 4 P. M., en la oficina del suscrito (Tribunales de Justicia).— Santiago, 7 de Marzo de 1922. —Eudoro Guzmán. M-24

EXTRACTO. — "CARDONE HERmanos". — Por escritura otorgada ante mí con esta fecha, don Rafael, don Angel, don Bernardo y don Luis Cardone Barbato, de este domicilio, han modificado la sociedad comercial colectiva que los tres primeros constituyeron por escritura extendida ante mí, el veintiocho de Mayo de mil novecientos diecinueve, bajo la razón social de Cardone Hermanos, en el sentido que su otro hermano don Luis, entra ahora a formar parte de la nombrada sociedad, con un capital de noventa y nueve mil cuatrocientos sesenta pesos cuarenta centavos, y con las mismas prerrogativas, derechos y obligaciones; quedando entonces aumentado el capital a trescientos noventa y siete mil ochocientos ucarenta y un pesos sesenta y tres centavos. — Santiago, 1.o de Marzo de 1922. — Pedro N. Cruz, Notario". 19-m

SUCESION MARIA DEL C. CATAlán. — Por el presente aviso se notifica a los inteersados en la partición de doña María del C. Catalán, que por decreto de 27 de Diciembre pasado del señor Juez de Letras del 3.er Juzgado en lo Civil, ha sido nombrado juez compromisario en esta partición el abogado don Sebastián Santandreu Herrera. — Santiago, 15 de Marzo de 1922. — E. Guzmán. — Secretario.

REMATE. — EL 20 DE MARZO próximo, a las 3 P. M., ante el señor juez del 2.o juzgado civil, tendrá lugar el remate de la propiedad ubicada en la ciudad de Talca, calle 6 Oriente entre 6 y 7 Norte que fué de don Pedro Vergara Olave y que hoy pertenece a su viuda doña Juana Vergara v. de Vergara, embargada en la ejecución seguida contra esta última. Mínimum: $ 15,000. Bases y antecedentes en la secretaría del 2.o juzgado civil, expediente N.o 26,043. — O. Darrigrandi, secretario. 18-M

QUIEBRA MENDIA.— POR REsolución de 15 de Marzo del presente año el señor juez del primer Juzgado Civil ha designado el 4 de Abril próximo, a las tres y media para que se efectúe la primera junta de acreedores.—El secretario.

PROFESIONES

ZURCIDOS INVISIBLES. — NOTAble zurcido japonés. Especialista único. Especialidad en viraduras, composturas, transformaciones. Son perfectas. San Diego 228. Teléfono Inglés 667. N-O

ZURCIDOS INVISIBLES, ESPECIAlidad viraduras. Se limpia y aplancha. Delicias 2021. M-19

TRAJES DE CABALLEROS. LIMpia, plancha, casa particular. Tres pesos. Lava camisas, $ 0.40. Cuellos, $ 0.20. Santo Domingo 1774. Ventana. 20-m

ZRCIDOS INVISIBLES, VIRADUras, transformar, composturas, limpiar a vapor, precios módicos. Recíbense hechuras. Sastrería San Antonio 39. 21-M.

AL FIN LLEGO MOMENTO DEScubrir secreto sastres: antes de comprar casimir, consulte completamente gratis, ahorrará tela y dinero. San Antonio 39, Sastrería. 21-M.

HECHURAS DE SOMBREROS DESde $ 10, transformaciones también trajes. Tarapacá 638. 20-M

CARGO ACUMULADORES, ARREglo dínamos y magnetos. Morandé 621. 18-m

PROPIEDADES

REGIA CASA QUINTA EN QUIllota, con 20 piezas, amobladas, se ofrece permutar por otra buena, también amoblada, por seis meses o más, para poca familia, en Santiago. No olvidar que este es el mejor clima de Chile, especialmente para el corazón. Dirigirse: Quillota, Casilla 58. M—20

VENDO CASA. MADRID 1318. M—19

INTERMEDIO CAJA AHORROS, véndese propiedad. Vásquez 234. 19-M

CAPITALISTAS: VENDO PRECIOpropiedad. Produce $ 6,000 anuales. Esperanza 1057. 19-M

25,000 COMPRO CASITA CENTRAL pagando $ 8,000 contado, saldo en propiedades, menor valor. Andrés Bello 466. 19-M

VENDO O PERMUTO, PROPIEDAdes, baños de mar y habitación en Iquique, muy buena situación. Datos: Bascuñán Guerrero 964. 18-m

LOCAL EN PLENO CENTRO COmercial, tengo orden vender. Contrato. Agustinas 1060. Departamento 15. 3.er piso. M—18

COMPRASE CASA, CUALQUIER barrio, cerca tranvías, con alcantarillado, precio hasta $ 24,000, sin agentes. Dirigirse: Herrera 749. 18-M

VENDO CASA GRANDE, SIN agentes. Tratar con su dueño: Nataniel 1445. 21-M

VENDO CASA SIN COMISIONISTA, Maruri 532. Tratar: Independencia 568. 19-M

VENDO DOS BUENAS CASAS EN Washington; 8 mil pesos cada una, y otra muy buena en Maestranza, en 12 mil. Tratar: Sazié 1947. 21-M

GANGA. VENDESE CASA-QUINTA 3,300 metros superficie. Juárez 868. M-20

VENDO BARATO CASA ESQUIna, buena para negocio. Población Ugarte. Tratar: Pasaje Cochrane N.o 8, entre Gálvez y Nataniel, cerca de Aconcagua. M-19

OCASION VENDO $ 13,000, CASA Carrión 1532, una cuadra Independencia. 18-M

COMPRO CASA CENTRAL, BAJOS con patio y huerto. Valor 30 a 40 mil. Alameda 987. 20-M

QUINTA EN MALLOCO, 11,000 MEtros, casita 5 piezas y dependencias, negocio a la calle, parrón, viña, esparraguera y árboles frutales, maderas, planchas zinc, 1 caballo y herramientas vendo en $ 20,000. Mitad al contado. Verla todos los días.— Schneider, casilla 9, Malloco. 18-M.

$ 39,000, OCASION VERDADERA por viaje, gran casa residencia, construcción moderna 17x48 metros, 8 espaciosas habitaciones, cuatro servicios, baño, carros Matadero a una cuadra, San Bernardo, por la puerta, conviene especialmente a extranjeros. Nataniel 1910. 19-M

PROPIEDADES COMPRO. MORANdé 720. 24-M

$ 20,000 VENDO CASA - QUINTA desocupada, antigua, escuela, patio decorado, luz eléctrica. Puente Aguada, Avenida Central 163. Población París. 18-M

COMPRO PROPIEDAD PRODUZCA muy buena renta, cité o casitas. Escribir a Casilla 4603. 19-M

REMATES

DOY REMATES DOMICILIO, ANticipo dinero. Sotomayor 9. Julio Vargas. M-28

DAMOS REMATES NEGOCIOS ANticipamos fondos. Olivares-Millas. Compañía 1065. Oficina 5.

REMATES EJECUTA NEFTALI 2.o Arce, martillero. Oficina: Gálvez 106. Teléfono 3967. 19-M

REMATE HOY, MENAJE DE CASA, mercaderías surtidas, 2 P. M., Sotomayor 9. Hay: muebles comedor, salón y dormitorio, sillas, colchones, mesas con mármol, mostradores, vidrieras, romana, balanza, molinillo, mercaderías abarrotes, paquetería, artículos escritorio, 250 kilos pólvora.—Julio Vargas. 18-M

ROPA HECHA

ROPERIA ANDRES BELLO N.o 601, esquina Recoleta, ofrece ternos, paletoes, ambos pantalones, ternos de niños, sombreros, calzado, precios baratísimos, todo desinfectado. a-13

ROPERIA MANUEL RODRIGUEZ, esquina San Pablo, ofrece en baratura ternos ambos, paletoes, pantalones, todos de ricos casimires, surtido colores, para todas medidas. Sombreros, calzado desinfectado. 31-M

ROPERIA LA CASA VERDE. ESmeralda 817, entre San Antonio y 21 de Mayo. Realiza ternos, ambos, paletoes, todo de casimires extranjeros, corte correcto, sombreros, calzado, visítenos, casero, aprovechen nuestros precios. 31-M

ROPERIA ANDRES BELL
601 esquina Recoleta, ofre
paletoes, ambos, pantalones
de niños, sombreros, calza
cios baratísimos, todo de

ROPERIA LA VEGA, ANDRE
llo 694, ofrece en baratura
ambos, paletoes, pantalones
breros, calzado, todo desinfe

TERNOS, AMBOS, PALETOS
talones, abrigos, calzado, V
ratísimo La Comercial, Za
1088 casi esquina Bandera

VESTIDOS ELEGANTES, TA
sastres, sombreros, abrigos
do, vendo. Riquelme 630.

COMPRO ROPA Y CALZAD
ballero a domicilio. Zañartu

ROPERIA LA GRAN VIA, SAN
go 236. Vende ternos ba
medida, casimires importados
mantes, ambos, pantalones,
dos; calzado nuevo; usado,
ros; compra ternos, calzado,
todos; compra boletos; pa
nos precios. San Diego 236.

BOMBAS

1.a COMPAÑIA DE BOMB
"Santiago".—Deber y Consta
Invito a la Compañía a la
que se efectuará en homenaje
mártires de la Compañía,
Domingo 19, a las 10 A. M.
forme de parada. Punto de re
Cuartel General.—El ayudante

2.a COMPAÑIA DE BOMB
"Esmeralda".— Invito a la C
ñía a la romería que a la tumba
mártires, efectuará la 3.a C
ñía el Domingo 19 del prese
las 9.45 A. M. Reunión: C
General.— El Ayudante.

3.a COMPAÑIA DE BOMBE
"Claro y Abasolo".—Cito a la
pañía a la romería que se
a efecto a la tumba de
mártires, el Domingo 19 del
sente, a las 9 A. M. Reun
Cuartel. Uniforme de parada
ayudante.

4eme COMPAGNIE DE POMP
"Pompe France".— La Com
est invitée a une manifestation
la 3eme. Compagnie fera au
tiere en honneur de ses
pour Dimanche 19 a 9 hs. 45
tin. Grende tenue d'été. Réun
quartier.— L'Adjudant.

4eme. COMPAGNIE (POMPE F
ce). Reunion du Conseil d'Ad
tration lundi, 20 Mars a 21 h
—Le Secretaire.

4me. COMPAGNIE DE POMPIE
"Pompe France".— Academie
2.eme Section por Vendredi 1
rant a 9 heures 1|2. Tenue
vail. Reunion au quartier.
lieutenat.

BOMBA ESPAÑA. — COMPA
Patria y Trabajo. — De orden
rior cito a la Compañía para
a la romería que en memoria
mártires de la 3.a Compañía
efectuará el Domingo 19 a las
A. M. Uniforme de parada. P
de reunión: Cuartel General
Secretario.

DE ORDEN DEL SEÑOR CAPI
cito a la Compañía a ejercicio
trinal para el Domingo 19 a las
P. M. Punto de reunión: R
1904, uniforme: casaca de cue
pantalón blanco. — El ayudan

5.a COMPAÑIA DE BOMBE
Bomba Arturo Prat. Trabajo y
ciplina.—Invito a la Compañía
romería de la 3.a Compañía
menaje a sus mártires, para el
mingo 19, a las 10 A. M. Re
frente al Cuartel General.—E
cretario.

6.a CIA.—CITASE A LA CO
ñía a la romería al Cementerio
ganizada por la 3.a, en hom
sus mártires. a las 10 A. M.
Domingo próximo. Reunión: e
cuartel.—El ayudante.

7.éme COMPAGNIE DE SAPE
Pompiers. — La Compagnie
ter en grand tenue d'hiver a l
merie qui aurá au Cimitiere D
che 19, a 9 heures 1|2 du mat
Reunión: Place d'Armes. —
blancs. — L'Adjudant.

8.a CIA. DE BOMBEROS. — CI
se a la Compañía a la romería
efectuará la 3.a Compañía e
menaje a sus mártires para el
mingo 19 del corriente, a las
A. M. Reunión: frente al Cu
General. Uniforme de parada. —
Ayudante.

9.a COMPAÑIA DE BOMBEROS
"Deber y Abnegación". — Invito
Compañía a la romería que te
lugar el próximo Domingo 19 del
tual, con motivo de rendir
menaje a la memoria de los v
tarios de la 3.a Compañía, m
en actos de servicio. Punto de
nión: Cuartel General; hora, 11
M. — Uniforme de parada.

9.a COMPAÑIA DE BOMBEROS
"Deber y Abnegación".— Cito
Compañía a reunión extraordin
para el Lunes 20 del actual, a
9.30 P. M.— El secretario.

11.a COMPAGNIA DI POMPIE
Invito la Compagnia alla pe
nazione al Cimetero in omaggio
li mártiri delle 3.a Cía. per D
ca 19 c. m. alle ore 10 Re
in Quartiere Generale. Tenuta d
rata. L'Aiutante.

12.a COMPAÑIA DE BOMBE
(Chile Excelsior). — Cito a la
ción de Auxiliares a academia
el Viernes 17 del presente, a las
P M. Uniforme de trabajo. — El
niente 2.o.

12.a COMPAÑIA DE BOMBE
Chile Excelsior. — De orden su
rior invito a la Compañía a la ro
ría organizada por la 3.a, en ho
de sus miembros muertos en a
de servicio, para el Domingo 19
presente, a las 9 3|4 A. M. — P
to de reunión: Cuartel General
El Ayudante.

FOLLETIN (6)

UN BARBARO DEL SIGLO X

Por George Kennan

Tardé bastante aquella noche en conciliar el sueño. Lo hirsuto del paraje, el grito quejumbroso del "muezzin" convocando a los fieles a las oraciones de la noche, la presencia de aquella mano humana enclavada en la puerta del aposento, y el recuerdo del hombre con el sudario, cuya dramática aparición había suscitado en mi mente visiones medioevales de la "Muerte repentina", todo aquello concurría a acentuar en mi espíritu la sensación de vida en el siglo décimo, y al mismo tiempo la de cierta inseguridad personal. No sin relativa satisfacción tenía presente, por esta parte, la reiterada afirmación del homicida que dormía allí a mi lado, de que en nuestro Daghestán no se puede matar a un hombre en una casa.

En el Cáucaso Oriental en aquella época no era frecuente el asesinato con móvil de robo, y poco había que temer por esta parte. Pero en las regiones más agrestes y salvajes el viajero corría siempre el riesgo de ofender a alguien inadvertidamente y provocar el ataque. La conducta individual y las relaciones sociales se gobernaban exclusivamente por "adat"— un código inmemorial y mudable de leyes consuetudinarias.—Y los montañeses, además de ir siempre armados con armas mortíferas, no sólo eran intensamente celosos de su dignidad personal, sino en extremo susceptibles y prontos a todos los arrebatos a la menor palabra o acto que pudiera interpretarse como una ofensa. Y no obstante el cuidado que tuve de evitar cualquier cosa que pudiera lastimar susceptibilidades, me ví dos veces en aprietos, una de ellas con un montañés en cuya casa nos hospedábamos una noche, al principiar nuestras correrías por el Daghestán, y la otra con el propio Akhmet.

El incidente con nuestro huésped, en el primer caso, se debió al hecho de haberle ofrecido dinero por equivocación. Nos había dado alojamiento a Akhmet y a mí y había cuidado de nuestras cabalgaduras. Me pareció, por tanto, que sería mezquino tratar de emprender marcha sin pagar por los servicios recibidos. A punto de partir le ofrecí dos rublos. Miró apenas el dinero y con un rápido movimiento empuñó el largo "kinjal" de dos filos que pendía de su cinturón y clavó en mí la mirada más penetrante y amenazadora que me haya tocado ver jamás. Evidentemente, creyó que yo trataba de insultarlo. Me dí cuenta instantáneamente de que había cometido un error; y con expresión que debía ser la de un chiquillo cogido en falta, me apresuré a guardar en el bolsillo el billete de dos rublos. En aquel mismo instante, para gran satisfacción mía, apareció Akhmet; y el montañés, dirigiéndose a él, le dijo con severa dignidad y en tono todavía vibrante de amenaza:

—¡Dígale usted a su viajero que aquí en la montaña no vendemos la hospitalidad!

Akhmet, muy listo por su parte, se apresuró a explicar que yo no había tenido intención de ofrecerle dinero a él, mucho menos de ofenderlo. Mi objeto era simplemente obsequiarle los dos rublos al criado que había preparado la comida. El montañés se apaciguó, pero el destello de la ira subsistía aún en su rostro cuando había ya retirado la mano del puño del "kinjal".

—No se deben hacer esas cosas; son peligrosas—me dijo Akhmet cuando salimos de la aldea.—En nuestro Daghestán no se le puede ofrecer dinero al hombre que nos ha dado hospitalidad. Es una afrenta mortal.

En el caso de Akhmet el desagrado se debió a una observación perfectamente inocente y natural, a mi entender, y no puedo aún explicarme su mortificación. Desde la altura de un escarpado bastión de la montaña, me señaló un día la senda accidentada que debíamos seguir al siguiente y que se divisaba a trechos, escalando en una serie indefinida de ziszás, desde la profundidad insondable del abismo, una escarpa colosal de cordillera, tan empinada y abrupta que para todo efecto parecía un muro perpendicular inaccesible. Finalmente, a una elevación de siete a ocho mil pies, la cinta blanquecina de la vereda se desvanecía entre las nieblas de la altura.

—Parece un camino muy peligroso—dijo al contemplarlo.

Akhmet se volvió instantáneamente y agarró el puño del "kinjal", en tanto que su barba, enrojecida con "henna", parecía erizarse y sus ojos despedían un relámpago azulado.

—¿Se imagina Ud. que estoy tratando de llevarlo por un camino peligroso?—preguntó en tono de amenaza.

—Absolutamente — le contesté. —Claro es que no lo escogería Ud. si no fuera seguro. Pero me pareció muy empinado.

El seguía mirándome fijamente, con ojos inflamados, y me miró así por espacio de medio minuto al menos. Luego, desviándolos de mi rostro, añadió:

—Nunca llevo a nadie por caminos peligrosos. Bajaría yo mismo por aquel camino a media noche y con los ojos vendados.

Fué el único lance que tuve con Akhmet, y no acerté a explicarme su resentimiento ante mi inocente observación. Me había parecido más de una vez que sería cosa sencilla despeñar a un viajero desde lo alto de aquellos caminos a estil ode cornisas y despojar luego su cadáver. Pero apenas pude suponer que Akhmet hubiera leído mi pensamiento, y en aquel instante mismo no pensaba yo absolutamente en semejante posibilidad. Mal podía explicarme así que se diera por ofendido. Tal vez en su pasado borrascoso no faltaban puntos de contacto entre caminos escarpados y hombres desaparecidos.

Durante algunos días, a partir de aquél, no me atreví a preguntarle nada a Akhmet sobre feudos y querellas. Pero al poco tiempo, hallándonos en un "aoul" solitario y elevado, no lejos del precipicio de Gimry, sin otro pasatiempo posible que la conversación, él mismo suscitó la cuestión preguntándome si en mi país, cuando un hombre había matado a otro, le era posible hacer la paz con los vengadores de sangre. Le expliqué que en mi país generalmente el homicida era ahorcado o reducido a prisión perpetua en defensa de la sociedad. Añadí también que en las regiones montañosas, donde se producían feudos de sangre, lo más común era que siguieran su curso, de encuentro en encuentro, hasta la extinción práctica de uno de los bandos.

—En nuestro Daghestán—dijo él —se puede casi siempre hacer la paz al cabo de un tiempo, pagando indemnización. Pero otras veces no es posible. Una vez, en un "aoul" al sur de Gunib, viéndome acosado por mis enemigos, tuve que refugiarme en casa de un hombre a quien apenas conocía y pasar allí tres meses con sus noches.

—¿Quiere usted decir, sin salir en absoluto?

—Sí, porque cuatro hombres de rifles acechaban la casa incesantemente. ¿Cómo habría podido salir? Traté de hacer paz con ellos y les ofrecí hasta cuatro caballos y doce carneros y seis piezas de lana. Pero no lograba aplacarlos.

—¿Y el dueño de la casa le permitía a usted de buen grado permanecer allí?

—Tenía que hacerlo: es el "adat". En nuestro Daghestán no se puede arrojar a un hombre de una casa cuando sus enemigos de sangre lo están acechando. Pero cuando vino el invierno los perseguidores tuvieron que abandonar la partida y regresar a sus casas. Vivían a más de sesenta millas de distancia y no podían quedar allí indefinidamente.

—Allí fué — continuó Akhmet, después de un momento de reflexión donde contraje matrimonio. Viviendo en la casa de día y de noche me enamoré de la hija del hombre que me daba albergue.

—De modo que todo redundó en bien suyo — observé.

—No en cierto sentido — contestó. — Pero sí en otros. Había un hombre que quería a la muchacha, y el día que nos desposamos trató de hacerme daño.

—¿En qué forma? — le pregunté.

—Se escondió debajo de una de las ventanas de la mezquita y durante la ceremonia hizo nudos en una cuerda y procuró causarme hechizos maléficos. Pero yo lo supe, y cuando nos encontramos después, nos batimos. Y de allí saqué esta cicatriz. — E indicó con el dedo la cortada que hendía su frente. — A punto estuvo
abrirme la cabeza con su "kinjal
Pero yo tenía mi pistola en la m
no izquierda y disparé a tiempo
le dí de puñaladas en seguida, a
tes de que pudiera herirme o
vez. Entonces tuve que ir a "
le" y fué cosa larga. El pert
cía a una familia poderosa y
hermanos me persiguieron co
a un lobo, y no pude ver a mi
jer por un año al menos, y pa
ron dos años antes de poder
cer la paz con ellos.

—¿Y qué hay que hacer pa
celebrar la paz? — le pregu
—¿Existe algún "adat" para
efecto?

—Sí, pero el "adat" no es
mismo para todas las regiones
país. Hay diversos "adats".

—Dígame usted lo que hizo pa
celebrar la paz con los homb
que lo perseguían como a un lobo
—Pues, ante todo, dejé cre
mi cabello (9). Aquello fué
año o año y medio después de
hube matado al hombre que trat
de dañarme, o quizá más. Lue
algunos amigos míos fueron
busca de mis enemigos de sangre
y dijeron: "Akhmet" se está de
jando crecer el cabello, tiene ya
más de dos pulgadas de largo.
—¿Pero qué tiene que ver
cabello con el caso? — pregunt
admirado.

---

(9) Los montañeses del Daghestán
se afeitan la cabeza o llevan el ca
bello cortado muy al rape.